臺灣日日新報
本日夕刊共十二頁
編輯發行人 佐々木晋
臺北市表町四丁目廿二番地 發行所 臺灣日日新報社

社說

大勢定る、抗戰は無意義
蔣介石に與ふる公開狀

四

第三の失策は、紛れもない歐米依存の政策であつた。東洋に國する支那として、又亞細亞の一員たる東洋人として、假令日本を抑へるための手段とは言へ、歐米に依賴するが如き、その甲斐無き［illegible］べきではないか。"東を以て東を制する"などといふ術に無い術策を用ひたのが間違ひの本であらう。けれども、東洋に居ながら東洋の實情を知らず、東洋人の本質さへ辨へなかつたといふ無智さは、蔣介石その人の不明、不德の致す所であつて、この重大なる國策を過つた一事でも貴下は當然下野して其罪を國民及び隣邦に詫びねばならぬ筈である。

五

斯う觀て來ると、長年、貴下の執り來つた政策は悉く過誤に終り失策の連續である。國を賭りしてゐながら日本の實勢、實力等について何等認むる所なく、敢て猪突猛進した貴下の無智さには何人と雖も呆れ返らざるを得まい。さりとて、モノの判りの惡い者は獨り貴下のみでなく、排日侮日のお題目さへ唱へて居れば、何とかなる位の他力本願者流が滔々として勢ひをなしてゐた舊支那の事であるから、早晩、根本的な防止と再建工作とが必要であつたのだ。その機運を進んで促進させたのが貴下の抗日焦土戰術であつた迄のことである。遲かれ早かれ、日支國交の轉換期が來たかも知れぬものとするなら、その期は寧ろ一日も早かつた方が新支那建設の上から言つても仕合せであつたかも知れぬ。その意味で吾等は、逆に貴下に稍々を述べねばならぬ立場にあるものと言ひ得る。

六

最後に檢討したいのは、貴下が固執してゐる焦土抗戰の執拗振りに就てである。誰が考へても、今や既に大勢は定まつてゐるのであつて、コレ以上の焦土抗戰は、殘る都市を無益に焦土化させ、無辜の多數民衆をして住むに家なく喰ふに食なき放浪の民たらしむる以外に何の效果も無いのである。更に在來の支那軍に於て得意としたゲリラ戰術の如きも、消極的抗戰としての價値さへ今ではなく、各地に樹立する新政權の手に依て匪賊として、着々討伐されてゆく運命にある。現に諸地方の遊擊隊は前途を見透して續々と日本軍に投降してゐる状況ではないか。更に力と頼む英佛等の第三國も、極東の情勢が僅か一年半の間に餘りにも變り果てたので、今日までの在支權益を確保する一事で既に頭が一ぱいであり、それ以外には手も足も出ない實勢にある。而も他の半面では、ソ聯を目ざす防共協定が三大國間に締結の陣を成してゐる。情勢かくの如くで貴下は何抗戰を繼續すべき意義を何處に求めんとするのであるか。貴下が知ると知らざるとに拘らず、今や國民其國民とは、"防共救國"と"討蔣"とを叫んで蹶起してゐる。既に新支那は黎明期に入つた。貴下の抱いてゐた夢やイデオロギーは早くも前世紀のものに屬しつつある。介石君若し丈夫ならば、現事態を惹起した責任の極めて重大なるを自覺し、速かに國と民とを救ふの途に出づべきである。敢て東洋和平と善隣の誼とにより勸告する次第である。

興亞院けふ誕生
官制公布、人事發令

【東京十五日發同盟】東亞新秩序建設の中樞機關たる興亞院の設置については一切の準備が完了したので十六日附官報をもつて興亞院官制、同聯絡部官制その他各關係官制が公布されるとともに柳川總務長官以下の人事(既報の通り)を發令、舊貴族院内の假廳舍において事變の大理想達成に向つて輝しき事務を開始する

新東亞建設の目的達成に邁進
近衞首相談話を發表

【東京十六日發同盟】近衞首相は興亞院官制及びこれに伴ふ關係勅令公布とともに左の談話を發表した

本日玆に興亞院官制及びこれに伴ふ關係勅令の公布を見、東亞新秩序建設の使命を擔ふべき行政機關の整備を見るに至つたことは今や支那事變が既に新段階に發展して參つた際に於て眞に意義あることと考へるものである、今次事變の最終目的が武力的勝利のみに非ずして支那の更生及びこれに伴ふ日、滿、支三國間の提携の上に立つ新東亞新體制の確立にあることは政府の累に天下に闡明したところであるが、これがためには優越なる武力に訴へて抗日容共の政權を剿滅せしむると共にその成果を活用し支那民衆をして眞に日支提携の合理性と正當性とを自覺せしめ、政治、經濟、文化の各般に亙りて互助連環の實を擧げて參らねばならぬのである、而してこの重責たる眞に至難複雜でありその手段も亦複雜多岐に亙るのである、畢竟國内各般の力を綜合活用して行くに非ざればその成果を期すること難いのである、今日興亞院を見た新機關は將にこの要求に副はんとするものであつて内には支那事變處理に關する國内諸般の力の綜合調整を圖り、外には協力の結束を通して支那現地との連絡を斯り、眞に對支政策の樹立及び經營の中樞として活動して參ることとなるのである、政府はこの新機關の整備に伴ひ一段と充實强化せられたる態勢の下に東亞新秩序建設に萬全の努力を效し、以て一層力強く本事變究極の目的達成に邁進する決心である

廣東奪回どころか敵兵は姿も見せず
皇軍進擊を恐れて破壞作業

【廣東十五日發同盟】當地に達した情報に依れば北、中支の大部分を失つた蔣介石は西南支那に活路を求めんと中支方面より相當兵力を南下せしめ十五日を期して廣東に向ひ攻擊すべき命令を發し且下粤漢線英德以南に南下する軍用列車は輻湊してゐると云はれるが、十五日夜に至るも第一線皇軍の前面には未だに敵は一兵の姿を見せざるのみか從化、英德(從化西方約十七粁)源潭以北の道路は大部分住民と狩集められた土民の手によつて夜を分たず破壞作業を續行し廣東奪回どころか消極的に皇軍の進擊防止に狂奔してゐる

三水、陽江方面で爆擊敢行

【上海十五日發同盟】海軍航空部發表=一昨十三日南支方面で海軍航空隊の一部は三水及び陽江方面の敵陣地を爆擊し敵兵營、敵陣地その他敵軍事施設の爆擊を敢行これに多大の損害を與へたり

來れば北海方面から
笑止千萬な支那の恐怖狼狽

【香港十五日發同盟】香港着の支那側情報に於ける我が海軍の活躍に依り廣西省各地の恐怖は頂點に達してゐるが、支那側情報に依れば廣西省當局では日本軍は必ず北海方面より南寧に進擊し佛印との交通を遮斷するであらうとなし、李宗仁、白崇禧等は早くも廣東省西部と廣西省との省境附近にある橋梁の破壞を命じ、これがため北海附近の住民は戰々兢々たるものがある、又他の支那側情報に依れば廣州灣と廣西公路との連絡は去る十一日以來全く遮斷され道路は破壞されたと言はれる

ゲリラ戰術を固執
英大使と打合せの上

【ニューヨーク十四日發同盟】蔣介石政權の奧地職人と共に蔣介石は愈よ共産黨の術策に陷つてゲリラ戰に最後の努力を傾倒してゐる模樣であるが、支那軍に從軍中のAP記者ハンドア・ハンソン氏が十四日廣西省首都桂林からニューヨークの本社に寄せた電報は蔣介石が共産黨の主張を容れて全面的にゲリラ戰術を採用する決意を固めた旨左の如く報じてゐる

蔣介石は抗日戰に最後の努力を傾倒するため全面的に共産黨の戰術を採用する決意を固めたもの如く且下重慶に軍政會議を招集して

一、敗北主義者、軟弱分子の肅正
一、日本軍占領地域に於けるゲリラ戰

の二問題を中心に對策を凝議してゐる、蔣介石が從來共産黨の術策だとして排擊してゐたゲリラ戰術を採用して徹底的抗戰を決意するに至つたのは去る十一月中旬カー英國大使と會見して今後の抗戰策に就き重要打合せを遂げた結果に依るものらしく結局蔣介石は共産黨の戰術をそのまま踏襲して愈よ共産黨の傾向を强化することとなららう

大亞協會の聲明
要路へ夫々打電
會員總會で可決して

臺灣大亞細亞協會では今回南支綜合調査の成れるを機として十五日午後四時半より鐵道ホテルに會員總會を開いたが集まる者四十名、台中支部からは特に長岡支部長が來會した、河村理事長挨拶に次ぎ具山幹事の庶務報告、佐藤幹事の調査成る迄の經過報告あり、次いで河村議長は現下の時局より南方の重要さるべき旨を說明、この際協會として聲明を發したしと述べ大澤幹事は下記の聲明案を朗讀、一致にて可決した、右にて懇談に入り五時半散會したが、同協會では直に右聲明の趣旨を近衞首相、大本營陸、海軍部南支最高指揮官その他要路へ打電した(聲明は右の通り)

聲明 聖戰茲に一年有半、今や日支兩國の進むべき大道漸く顯現され、東亞の新局を致し得たるのみならず新秩序建設への展望前途に燦として輝く、是れ實に皇軍の御稜威の然らしむる所なると共に皇軍將兵の勇猛果敢、死を視ること歸するが如き大精神の惡に外ならず、銃後國民の協心戮力と相まつて眞に皇國日本の精華と謂ふべきなり

臺灣大亞細亞協會は、皇軍南進の作戰に先ち昨年末より南支に關する綜合調査の必要を高唱し且會員各方面に亙る專門家を委員に委囑し、爾來その調査に從ひ來りしが、その中途に於て去る十月皇軍のバイアス灣敵前上陸の快報、續いて廣東攻略の捷報成り、南方支那綜合調査の急務なるを益々痛感せり、依て更に調査を急ぎ十一月末稍く指導原理、政治社會、運輸交通、國際貿易、金融、拓殖、資源の七部門、數十項に亙る綜合的調査の集成を得たり、南支に關する此の種綜合調査は、蓋し本調査を以て吾國最初のものと信ず、然るに右綜合調査の示唆する所に據れば南支の持つ特殊性は、中北支のそれに比し更に切實の度に於て寧ろ勝るものあるに非ず、寧ろ一層重大なるを確認せり、依て本協會は南支對策の速かなる確立を要望すると共に、次の各項の即時實現を熱望し、敢てその旨を天下に聲明せんとす

一、南支は排日思想の淵源、歐米依存の據點にして其肅正と實撫とは東洋平和のため絶對に必要なり
二、廣東に速かなる新政權の樹立を希望し、新東亞建設の南方據點たらしむると共に文化工作に特に留意し在來の惡思想の根源を芟除、以て日滿支一體の協同主義を培養扶殖すべし
三、南支對策は固より帝國の國是に順應すること勿論なれども同時に南支の重要特殊性たる南洋問題を忘る可らず、一千万に近き南洋華僑の財力並に潛勢力は牢乎として拔く可からざるものあり、其向背は南支のみならず汎く南洋一帶に亙る、吾が貿易の盛衰にも關するもの多く、延いては日支將來の國交にも重大なる關係を有す、是れ特に華僑問題につき政府要路の善處を要望する所以なり

右聲明す

昭和十三年十二月十五日　臺灣大亞細亞協會

寧ろ第三國を日本人は敵視
英人記者の『戰時下の日本』

【東京十五日發同盟】支那事變以來海外に日々好意的記事が送られてゐる折も折、十二日附のロンドンタイムス紙上に掲載された東京特電は戰時下の日本を正しく認識し、偽らざる姿で傳へられたもので、英人のわが國に對する認識を新たにしたものとして十五日重光駐英大使から外務省に報告があつた、この記事を打電したのは在京外人特派員中の長老であるユー・バイヤス氏で同日の東京特電「戰時下の日本」と題する次のやうなものである

日本は過去十五ヶ月に亙つて支那と戰つてゐるに拘らず國民の大多數は大戰當時の交戰諸國の状態に比すれば戰時とは思はれない程平靜を維持してゐる、又特に顯著なのは在留支那人に對し全然敵意を示さないことで約三万に上る支那人は從前通り安居樂業してゐる、支那國民に對しては何等の敵愾心を感じてゐないが、寧ろ第三國を敵視する方が强く、ソ聯を永久の敵と考へ又英佛を次ぎ次ぎに槍玉に擧げてゐるも個人的に敵意を示すが如きことはなし、長期戰に及び諸種の經濟的制限を相當嚴格に互り適用されてゐるが國民は外國爲替市場などには無關心で商人も官局の統制にも拘らず何ら深刻な問題も起してゐない

米の援助を仰ぎ空軍再建に狂奔
雲南緬甸國境に工場

【香港十五日發】支那根據地の殆ど凡ては爆破され、空軍は消滅に瀕し加ふるに諸外國よりの物的援助も日消を除く今日、蔣介石側が頭に目標し來つた空軍再建も既に絶望と見られてゐるが、從來は曲りなりにも一應之を整備して徒勞なる抗日を續ける爲め依然抗戰を續けて居るものの如く、重慶よりの消息に依れば蔣介石及び各將領は之が擴大强化のため目下重慶で連日會議を開催、殊に米國の援助を仰ぐことを許容し、既に同地に乘込んで居る米國某會社代表と孔祥熙との間には雲南ビルマ國境附近に同會社の工場を設立し同所に於て二ヶ年約四百台の飛行機組立引渡しの交渉を續けてゐると傳へられる

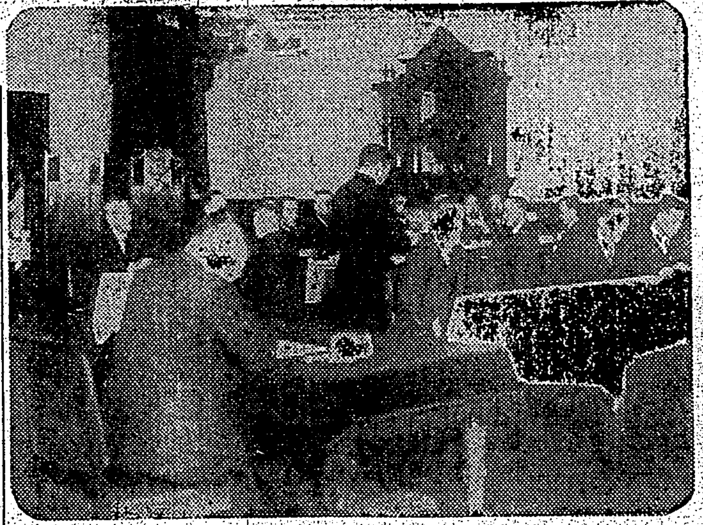

電力評價委員會で出資設備價格決定
六億五千三百十萬圓

【東京十五日發同盟】電力評價審査委員會は十四日午後總相官邸に第七回委員會を開き三十三關係業者の出資設備價格合計六億五千三百十万円を正式決定をなし直ちに逓信省より近く各出資者に通告することになつた、而して右評價額は現在の帳簿價格合計六億四千三百三十万円に比し九百八十万円の增加となつてをり、これで發送電の資本金は公債株の一億円を加へ七億五千三百十万円となるわけで二十日頃會社設立委員會を開き決定を見ることとなつた、主なる出資業者の出資價格は左の如し(單位十万円)

東京電燈	一三六七
大同電力	一二三〇
日本電力	一〇〇六
關西共同火力發電	五七八
東邦電力	四〇六
宇治川電氣	三六八
鬼怒川水力	九二
矢作水力	七八
南海鐵道	五六
九州電力	四五

大同電力全事業資產評價(今回の評價十二百三十万円を除く殘餘の分)に關しては發送電設立委員會と大同首腦部との折衝に任されることに決定大體明春一月頃までに評價を完了する豫定である

獨のメーメル併合
最早や時日の問題
獨軍進駐すべく待機

【ベルリン十四日發同盟】メーメル地方議會でドイツ派が壓倒的勝利を占めて以來メーメルのドイツ併合問題が俄に重大化するに至つてゐるが、十四日ベルリン外交界方面からA・P支局が得た情報によれば、メーメルの併合は最早時日の問題で近々實現期日には實現するであらうと言はれる、即ちメーメル地方議會でドイツへの併合が決定すれば直ちにこれに答へて軍隊を進駐すべく、ドイツは既に東プロシアの國境チルジット及びケーニヒスベルグ駐屯の各部隊に對し待機命令を發してゐると傳へられる

鹽澤海軍中將
晴れの歸還

【佐世保十五日發同盟】世界戰史を飾つた白耶士灣上陸部隊輸送艦隊の移動掩護を始め外國權益の保護した南支において克く陸軍部隊と協力、一挙廣東を攻略して敵の補給路たる珠江作戰等數々の武勳に輝く前南支作戰海軍最高指揮官鹽澤幸一中將は十五日午前佐世保入港の艦艇便で晴れの歸還をした

米國また大建艦

【ニューヨーク十三日發同盟】米國政府は國際情勢に鑑み明年度更に大規模な海軍擴張を實施する方針と傳へられてゐるが十三日ヘラルド・トリビューン紙ワシントン支局は信ずべき情報として明年度新規計畫の内容につき次の如く報じてゐる

米海軍は明年度に二十二隻の新建艦を行ふ豫定である、その内譯は主力艦二隻、巡洋艦四隻、驅逐艦八隻、潛水艦八隻で主力艦の噸數は四万五千噸となららう尚南北兩米を同時に防衛するため大建艦を行ふべしとの興論も相當に强いが米海軍として明年度豫算にはこれ以上の追加要求をなさぬことに方針を決した模樣である

須磨參事官が演說

【カレッヂパーク(メリーランド州)十四日發同盟】駐米帝國大使館參事官須磨彌吉郎氏はメリーランド大學の求めに應じ東亞の新事態と帝國の公正なる主張に關し十四日同大學にて左の如き演說を行つた

日本は支那事變に依つて創生された東亞の新秩序を十分認識する國に對しては如何なる國に對しても完全なる商業活動の自由を約束する意圖は有してゐない、東亞は今や偉大な復興の第一段階に入つたばかりである、日本は、支那のためにもよい事であり、日本の利益ともなることは結局において世界全體の利益となることを信じてゐる、日支間の密接なる經濟の提携が他國の日本乃至は支那に對する通商を阻害するであらうと考へるのは道理のないことである

自國の領土は引渡せない
佛外相は强硬態度

【パリ十四日發同盟】ボンネ佛外相は十四日午後下院外交委員會に於いてフランスの外交政策に關する演說を行ひ特にイタリーの高度要求に對する强硬態度を表明し左の如く述べた

フランスは自國領土の如何なる些細な部分と雖もこれをイタリーに引渡す意思はないことを明かにせねばならぬ、領土要求の如きは唯戰爭を惹起するのみだらう

フランスも海軍强化

【パリ十四日發同盟】カンピンキ海相は十四日下院海軍委員會でフランス政府の海軍强化方針を說明するとともにフランスは本國、植民地間の交通の確保に萬全を期する旨左の如く述べた

フランス海軍は來る千九百四十二年には總噸數七十万噸以上の艦艇を要するに至るであらう、本年十一月二十二日起工した新戰艦ジャン・バール號もそれまでに完成する豫定であり我海軍に一段と威力を加へることとならう、フランス政府は飽くまで海上の本國交通路を確保する決意であり右交通路確保のためには海軍豫算の八割を新艦建造に充當するを厭はぬものである

天無口

障碍競走をやつて見ると感じることだが、走力(スプリント)だけでもゆかず、さりとて飛越の技術(クリアランス)だけでは勿論早く決勝線へは飛込めない。走力と技術との調和に持久力(スタミナ)の限界が加はつて調子(ペース)といふものが生れ初めて円滑に長距に決勝線に到達し得る▲新支那の建設にしたところがまさに障害競走のやうなもので、三つの障碍は飛越え事變の第四段階に差掛つた。軍事行動の進捗と共に外交工作も並行して進められねばならぬ。又綜合国力の飛躍的充實を圖らねばならぬ。そこに間然なき調和が求められ調子が生れなければならぬ筈である▲競爭一段出發線を飛出した日本は今ゴールへ向つて驀進してゐるので、瞬時の遲延が起れば追越さるる他の走者に追ひかれる。文句のつけやうがないやうにグングン引離してしまへば問題はないのだ▲そのためには國家の凡ゆる機能がそして資本も勞働も、物的資源も人的資源も、いづれもが動員されねばならぬ。然もそれが全體的に於て調和されねばならぬ。そこに科學性が要求されるので行當りばつたりは禁物、更に物心兩面に亙つて又各業態別に、全體の調子を亂すやうなことがあつては惡い成績を招來する。況してやつと東亞新秩序建設はスタートダッシュから本格的のレースに入つたばかりだ。これからが要とするのでピッチをうんと上げねばならぬわけである。

女子教育の革新
獨逸の婦人勞働奉仕運動
東京女子高等師範學校長 下村壽一先生序
獨逸に於ける勞働奉仕制度とナチス婦人・大地に歸れ・人間教育・自由主義への挑戰・ナチスの婦人道・婦人勞働奉仕とは如何なるものか・指導精神・婦人勞働奉仕に對する三つの見解・婦人勞働奉仕の教育目標・獨逸の婦人勞働奉仕作業・勞働の新觀念・獨逸婦人勞働奉仕の三分野・移民手傳・家庭手傳・獨逸婦人勞働奉仕の組織・社會人として見た婦人勞働奉仕・獨逸の文化的意義・自由時間の利用法・勞働奉仕の教育的意義・女子學生と婦人勞働奉仕・世界各國に於ける勞働奉仕の現狀
東京府市場協會 下松桂馬著
四六判 定價一・二〇 送料・一四

◇内容一般◇
西洋文化小史 ナイルの流
東京帝國大學教授 今井登志喜先生序
最も平易に而も明確に西洋文化の本質とその流れとを記述した本書は、日本人の心で書き、血と肉の通つてゐる生きた西洋文化史であり、人物と思想の織りなす時代の動きを全巻の物語の如く、興味を以て讀ましめ、文明發生より最近に至る五千年の西洋歴史を、かくまで要領よく、僅かの分量にまとめたものは本書あるのみ。
大目次 文明の曙光・西洋文化の源・大帝國を照す新しき教・歐羅巴に統一されたヨーロッパ・新時代の開幕へ・國王の威光・殖民地を巡る・宗教の支配を脫して・革命とナポレオン・自由主義の活躍・民族と統一の理想・科學文明の新世界・世界を舞臺に動く
滿江巖著 四六判 四〇〇頁 定價二・二〇 送料・一四

ヴァンドリエス 言語學概論
文學博士 藤岡勝二譯
言語研究の寶典!邦譯茲に完成して其の眞價益々昂し!!
本書は、言語研究者にも、また他の方面の人で言語學に興味を持つてゐる者にも非常に有益である。殊に、言語學は自ら別に立つてゐる學問でなく、歴史と合體するものであることを示すところが、この書の最も有益なところである。生命と思想とは言語中に合現して、死んだ言語は化石の中に生物の痕跡を保存してゐる。生きた言語は變移する形の中に、個人的集團的生命の内的活動・外的影響を悉く表はす。言語學が歴史を必要とする如く、歴史家にもまた言語學が必要である。
菊判上製 五九〇頁 定價五・五〇 送料・三〇

京城帝大教授 鳥山喜一著 滿鮮文化史觀 ¥2.50 〒0.22
日本大學教授 小松雄道著 佛道傳道史 ¥4.00 〒0.22
東京高師附屬主事 佐々木秀一著 教育讀本
エー・エス・ニイル著 霜田靜志譯 問題の親 ¥1.30 〒0.14

日本的教養の根據 —日本地人論—
新しき歴史の轉換期に處する日本人の世界觀を明示して、廣くしては偉いなる皇業の達成に扶翼せんとする真摯なる學徒の至誠凝つて、この一巻を世に送る!!
第一高等學校教授 佐藤得二著 四六判 三三〇頁 定價一・二〇 送料・一四

日本に於ける學校調査の批判的研究
東京帝國大學 岡部教育研究所著

支那小史 黃河の水
京城帝大教授 鳥山喜一著
支那を正しく、易しく、詳しく書いた著書としては本書に匹敵するものなし!! 無味乾燥な東洋史を子供にも面白く讀めて興味深くしかも印象的な文章を以て美しく繰り擴げられて行く上古から現代までの支那史の豪華な繪卷、支那を理解することの困難は本書によつて解消された。(漢口攻略戰まで增補)
四六判上製 五〇〇頁 定價二・〇〇 送料・一四

刀江書院 ◇圖書目錄 呈◇
東京市神田區駿河臺三ノ六 振替東京七三一一八

時局ご金融界
資金の需給も圓滑
起債界は活潑、貿易尻改善
臺銀 保田頭取歸來談

【基隆電話】保田台銀頭取は十五日の富士丸で歸台したがサロンにて語る

内地金融界は年初以來臨時資金の支拂ひ頗る順調に行はれ大藏省發表十月末の全國銀行預金勘定によれば預金は百八十億一千萬円に達し年初來二十二億六千萬円の増加を示し順調な經過を辿つて居る、又一方十月末の諸貸出金は百二十一億円にして一月以來の増加額は四億四千萬円に止つて居るが、之は取も直さず臨時資金調整法の結果と物資動員法の運用に基くものと認められる、起債界は引續き好調裡に推移し一月以降の累計は十四億五千萬円と前年の七億二千萬円の約倍額に達する好成績を示して居る、更に日本銀行に於ては時局に對應する生産力擴充資金の疏通を圖る爲擔保にするスタンプ附手形の制度が創設されたので、今後該制度の運用により時局産業の資金調達に資するところ少くないと思ふ、翻つて本邦の對外貿易を見るに上半期に於て入超を續けたる貿易も下半期に入り出超に轉じ、十一月の輸出は二億八千萬円輸入は二億三千萬円差引五千萬円の輸出超過となり、又本年一月以降の輸出超過額は四千七百萬円に上り前年同期の輸入超過額六億四千萬円に比較すれば著しく改善せられて居るが、之は輸出の減した以上に輸入の減少した爲めであることも考へなければならない政府は之が對策として外國爲替基金の設定輸出入リンク制特殊工場の設立輸出資金前貸の創設等適切なる措置を講ぜられ當業者も又輸出貿易の振興に努めつつあるを以て漸次好轉を辿るものと思はれる物價は本年初頭以來全面的に昂騰となつたが、最高價格の決定取締機關の整備されるに從ひ騰勢が鈍化し……ら上昇傾向にある、即ち日銀調査による十一月の卸賣物價指數は二五三・八と前月より五厘方低落を示して居る、又御承知の如く當行は先に中支各地に亙つて派遣員事務所を設けたが武漢の攻略に伴ひ行員五名は最早く同地に赴き十一月二十三日から事務所を開始したのみならず、武昌も今回新に派遣員事務所を設け十一月二十六日より約十五ケ月振りで開店の運びとなり、南支方面廣東も市内中央銀行跡にて開店準備中のところ十二月九日開店、各種の金融に寄與しつつある事は欣快に堪へない

新麻袋の値上
六錢上げの四十六錢
黄麻浸水池費は別途に
麻袋消費者が負擔せん

臺灣米穀移出商同業組合内にある台灣移出米穀麻袋配給統制委員會では豫てより麻袋共販から申請中の新麻袋價上の件につきあらゆる角度より檢討を加へた結果、原料黄麻の値上り、運賃の昂騰、その他諸掛り高のためコストが相當高くなつてゐるので、一枚につき六錢方の値上げを認めることとなつてゐたことは既報の通りであるが、その後麻袋が一枚六十錢もすると云ふので……は新袋を高く賣るべきであるとの説も相當有力となり、又一方には來年度の黄麻一萬五千甲増殖計畫を實行すれば、之を水池麻とするための浸水池費用が約七十五萬円も掛ると云ふので、殖産局では明年度豫算に右經費を計上したが、財務局の豫算査定の際削除されて了つた、併し黄麻増産を斷行する以上はどうしても浸水池が必要であるから、新麻袋を一枚七十錢位に引上げることにより、麻袋共販より浸水池築造費用を提供せしめてはとの論も出て、結論に至らなかつたが、十五日午前同委員會に田端殖産局長以下關係當業者參集して協議の結果、新麻袋の値上げは一枚六錢とし賣値は四十六錢とすることと内定したものの如くである而して浸水池費用の捻出方法については結局各當局の麻袋需要者に於て負擔すべきであるから、麻袋需要者が自發的にこの費用を提供する場合は之を浸水池築造費に充てるとの申合せをした樣である、而して浸水池費の捻出方法については業者の意向に基いて近日中に決定を見る豫定である

十五日公布された
小運送業法
目的は濫立の業界統制
實施は二月一日頃

去る九日の閣議で決定した行政諸法合施行令中改正の件は十五日勅令をもつて公布せられ、小運送業法が愈よ台灣に於ても施行せられることとなつた、右は府令に依る施行期日、施行細則の公布を待つて來春二月一日より實施される豫定である、これにより現在濫立することが大小八百餘の小運送業者が同法の實施に依つて許可制の下に置かれることとなり、運送業の統制、合理化への第一歩を固めるに至つたわけである

小運送業法の
實施と業界
強制廢合の如きはしない

丸岡鐵道部長(?)代理は在京約一ケ月間台灣に於て施行すべき小運送業法について法制局と折衝を遂げ十五日入港の富士丸で歸台したが左の如く語る

法制局の河合理事官の盡力で漸く小運送業法の法案を完成することが出來た、同法の施行によつて現在自由營業である小運送業が免許營業となり國家の統制下に置かれることとなるわけだ内地では昨年これを施行した時に當時既に營業せるものは無條件で免許したのであるが經過措置は一個年間の期限をつけることになる、即ち一個年後には全部に更めて免許申請をなさしめそれに依つて免許されるものもあるし、されないものも出來て來るわけだ、これが内地と異る最も重要な點で今一つ内地では委員會を持つてゐるが臺灣ではそれがない範圍が狹いのだからその必要がないわけだ、合同、統制については今のところ具體的な案をもたない、統制會社をこしらへて強制的に寄合せしめるやうなことはしない、相互計算を如何にするか荷役統制がどうなるか、その點では臺灣は内地よりも一歩進んでゐるから必ずしも今直ちに考へ直さなければならぬこともあるまい、運送業組合をどうするかそれも今は云へない、要するに無理のないやうに徐々に法の趣旨を具現して行きたいと思ふ

三等が減つて
四等米が増加
二期米は品質不良
檢査實績

府米穀檢査所調査にかかる昭和十四米穀年度(昭和十三年十一月一日より十四年十月末日迄)の最初の月である十一月中臺灣移出米檢査數量は左の如く麻袋入りは申請總數量百四十八萬七千袋にして前年同月に比し十二萬三千袋減を示した、その内合格せるものは百四十七萬二千袋にして前年同期に比し十二萬八千袋で昨年より二十二萬四千袋を激減し、四等合格は逆に七十四萬八千袋と十二萬四千袋を激増し、また四等が二等より十二萬九千袋も多かつたことは今年二期米が出廻當初傳へられた品質良好との説を裏切り品質が全般的に悪かつたので本年二期米の特異性として注目を惹いてゐる(單位袋)

十一月中移出米檢査實績

等級別	十一月分	前年同月
一等	—	—
二等	一〇六	三四七
三等	六八八、三三〇	八三三、三七六
四等	七四八、五五五	六二四、五〇六
五等	一〇、七五八	八、六一〇
等外計	一、四七二、六三三	一、四七七、七四四
不合格	一二、一五七	一九、六三二
小米	一	—
中止	一	—
叺入	一、四八七、一四四	一、六〇八、八〇九
在袋入	一、三四〇	一、三五〇

米管法打合會

【高雄電話】高雄州では明年實施される臺灣米穀移出管理法の周知と地方民の協力を期して高雄市内の關係官民を集め十五日午後二時から公會堂にて打合會を開催したが之を皮切りに順を追つて各市郡に於ても同樣打合會を開催し郡に於て更に各街庄を單位に開き万全を期する事となつた

丸糯移出高
五十五萬餘袋

【神戸十五日發本社特電】丸糯は十二日の受渡し一段落と新着の取組を見て賣物殺到し……

十二日高雄出帆積架丸は阪神行袋數八、八五〇袋、丸糯一、一五〇袋同日基隆出帆神州丸は東京行丸糯一、五〇〇袋、十三日基隆出帆東京丸は東京清水行袋數一八、一二……

内臺連絡貨物の
賃率を一定
省・臺鐵・船會社が協議

鐵道省では去る十一月二十一日から一週間台湾鐵道、船會社を集め内台間連絡貨物の取扱ひについて連絡會議を開いたが、台灣鐵道より丸岡課長が出席した
從來内臺連絡貨物の運賃は鐵道省と臺灣鐵道とは同率であるが船運賃のみが別率となつてゐたので、これが會議の結果二元化されることになつた、即ち船運賃は今まではやや高率であつたものを今後鐵道運賃なみに引下げられるわけで、又取扱上の不便を除くのみでなく荷主としても貨物輸送の利益を受けることになる
尚ほ右の實施期は二月一日の豫定で鐵道省に於て運賃の制定につき發議することとなつた

硫安會社の値上要求
臺灣硫安組合では反對

内地の硫安價格は一叺三円八十錢四十錢から……日本硫安會社から臺灣硫安配給組合員への賣値現在一叺四円二十錢であるのを、内臺間の運賃値上り包裝用麻袋の値上りを理由に更に八十錢高の五円値上げを要求して來たので、同問題に對し日本硫安會社側では十五日販賣決定の總會を開くことになつた模樣であるが硫安配給組合では内地に對し値上げは見合せられたい旨打電した、又同組合幹部は十五日殖産局を訪ひ「何分にも抑制措置の折から値上げは見合せられたい」旨陳情した、依つて殖産局としても善處を要望するとしたが、又同組合では組合員の利益を守るかは疑問であり成行注目されてゐる
定當時に比すると内地側は著しい賣値増となつてゐるので、硫安組合……

日本曹達工業が
臺灣で炭礦を買收

【神戸十五日發本社特電】近く臺灣に進出の方針を示して居る日本曹達工業では臺北附近の有望炭礦に投資交渉を進めつつあつたが四萬三百四十万坪の買收に成功更に隣接二百万坪の買收交渉を進めて居ると云はれて居る、コークス原料炭で埋藏量豐富で買收價格は三十万円と云はれる(備考、同炭礦は新店の寶庄文山炭礦の隣近である)

新事態に對處すべき
今後の砂糖經濟
圓ブロック内で四千萬擔を需要
バカス・パルプは愈よ有望

臨時用務を濟まして十二日歸台した鹽糖の取締役沖光次郎氏は十五日、新聞記者に語つたが、新事態に對處する砂糖經濟とバルプ工業に就て次の如く語つた

内地に於ける砂糖消費は戰時中にも拘はらず却つて増加し一方輸出も滿洲國と支那の開發に伴うて益々増加する情勢にあり尤も支那は我が國が主力となつて大いに資源を開發すると共に住民を善導してその生活程度と購買力を高めることが必要條件であり即ち

◇…支那　に向つて砂糖を大いに輸出せんとするには先づ以て支那の產業を盛んにし國民の富を引上げなければならぬが、産業と云つても日支の共存共榮、即ち圓ブロックの建前からして日本内地や滿洲國で生產出來るものを支那でも無暗に奨勵することは考へものである、之を砂糖について云ふならば甜菜と甘蔗とは殆んど問題を向上うし甜菜は……支でも砂糖は出來るのであるが北支には甘蔗糖は出來ない、中北支方面には精製工場を新設或は北支に甜菜糖業を起せば我が内地は精製工場が剩るほどあり現に工場を一つづつ休轉していることになつてゐる、滿洲國や支那の砂糖消費が人口の増加と民度の向上に依つて現在よりウンと増加するやうになれば支那だけでも現に四億五千万の人口を擁してゐるのであるから將來の消費に對しては内地の精糖工場をフルに動かし彈ねから粗糖原料は内地からといふことになるか否か

◇…内地　の精糖工場は現在四万擔と同輸出二百万擔即ち七百萬擔を供給するだけなら各社の能力……は精糖工場が剰るほどあり現に……

◇…上海　に持つて行つて上海の明華糖廠を名實共に完全させることになつたが、支那に對するブロック經濟はいまのところ原料を支那から輸入して工場は内地に置いて内地で製造し或は精製して支那に輸出するといふ建前になつてゐる、精製品の如きは殊に我が國より輸出するのが當然であつて、何でも……

◇…日本　全土で要し得る……が發想であり、大體……これが果して盡しにはなるまいと思ふ……

◇…外國　に頼らねばならない……國では……

内外商況欄（十五日）

期近の續軟から
六圓關門危ふし

【米期】

堂島米況前場

【大阪十五日發同盟】今朝は東京の寄付きを眺め人氣強張り先限は三十六円十錢と高寄りその後同事と伸悩み期近の續軟からチリ安と迫り止前〇二錢まで下押したが結局同事と不勢に引けた

堂島米況後場

【大阪十五日發同盟】後場は引續き正米不冴へに買盛戒となり先限は正米暗賣に三十六円〇二錢と氣配軍く寄付きアト期近安を受け嫌氣投付け續出し六円割れの五円九十錢と瓦落し、止値は辛うじて九十五錢と下支へて後場を終る

堂島兩建控除俟合

當限　二六、一〇〇石

堂島雜觀

【大阪十五日本社特電】當限は相變らず閑散で……かかれば安値が現われる……

米界餘聞

【大阪十五日發本社特電】當地の古米期……

糖砂

期近は抑制
先物堅り

ボーナス日を反映
發行券は大膨脹
一億三千〇百萬圓に達す

例年決つて急激な膨脹を示す十五日のボーナスデーの台銀發行高は今年も果して新記録を出し一億三千七百六十二萬円と前日に比し五百五十六萬円を、前年同日の一億二千六百六十二萬円に比べ千七百萬円の大増加であつた、尚は台銀當局の豫想によると來る二十一、二日に記録さるべき本年の最高發行額は一億四千五、六百萬円に到達する見込である

日銀帳尻（單位千円）【十五日本社特電】

發行高　二、三四四、五八二

正市　島内商況

期米反落に
丸糯新安値

北濱展望

財界株界

株式

政府保證社債の
利下も反響乏し

絲況

爲替

外電（十四日發 十五日着）

株式債券賣買
㊁ 大阪屋商店
台北市壽町 電話 三五四一 四五〇七 七〇八八 八九

大阪商船 臺灣出帆
近海郵船 基隆出帆
辰馬汽船 出帆
大連汽船 基隆出帆

軍馬糧賣公告 臺灣軍司令部
株式名義書換停止公告 臺灣貯蓄銀行
株式名義書換停止公告 臺灣煉瓦會社

高血壓防止 便秘解消に ヨーグルトは卓効があります

中風の用心棒
人生として一家として最も大切なる四十歳乃至五十歳以上に起る恐るべき高血壓症があります
高血壓は文明病と云はれ文化の向上に伴ふものなるが未だ充分なる療法がありませぬ
酒や煙草を漸減せられ毎日ヨーグルト一本を御飲みになり未然に防止せられ御健康を保持せられん事を御祈りします

取次藥局
臺北市幸町 臺灣畜産株式會社
高雄市 イタノ藥房
御申越次第説明書進呈す

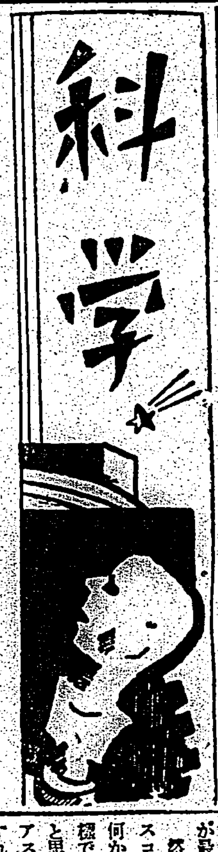

牛乳にはヴヰタミンCが少い

榮養學上より見たる牛乳（五）

野田浩

牛乳中のヴヰタミンB

牛乳中のBの問題に就ては、昔つてホプキンス氏の研究報告に依れば夏期に生産された牛乳を使用して白鼠の成長を良好にするには少くとも佳良な飼料中に牛乳を2cc添加すれば良好の成績を表示するとの報告もあるが又オスボルンメンデル氏等に依れば此等の目的には少くとも13cc程度を必要と唱へた、如が最近では白鼠の標準飼料を完全にするにはBの缺乏として牛乳を使用する時には飼料の二一、五％の如き多量を是非共必要と力説してをる点から思考すると、此の牛乳中のBの含量は僅少であると思考する方が良好である。又牛乳中には、BよりもB2（ラクトフラビン）の方が含量が多いと現在では一般に提唱されてをる

ところで此のBの發見の動機は一九一一年に米糠中に存在する事を鈴木梅太郎博士に依つてなされたのであるが、最近では其の種類が多くてB1よりB8まであるが其の中で最も著明なるはB1とB2で御承知の事と思ふが此のB1は脚氣を豫防、又は治療する事が出來るので抗脚氣性ヴヰタミンと稱する事はあまねく知られて居る事と思ふ

又B2は獨逸人クーン氏に依つて乳汁中に脂肪から黄色結晶を取出されたが此れをフラビンと稱して此のフラビンは發育に必要で此れが不足すると發育不良になるとの事であるが前述したる牛乳中には此のB2の方が含量が多いのである

牛乳中のヴヰタミンC

従來はCの代表的のものは野菜とか、果實並に一般緑葉植物で此等にはCが相當豐富に含有されてをるが、併し内地方面に於ては一般冬期の關係上冬期に於ては青菜類が非常に缺乏を生ずる故に其者は主として乳牛の飼料に乾燥した牧草又は藁類をも給與する關係上、冬期の牛乳中には夏期牛乳中のCに比し其の含量は二分ノ一又は三分ノ一程度しか含有されず、何んとなればCは生草類には相當豐富に存在するが此れを一度人工的（即ち天日乾燥する時）に乾燥する時にはCが酸化されて其の含量が減少するのであるが但し此處に注文を要する点は同じ生草類に於ても乾燥する時には干草よりも、Cの含有量が多いとの事である。

此れは餘り必要ではないと思考するが、御參考迄に牧草の生草時並に乾燥時に對してCの含有量の差異を表示すれば次の如し（高橋榮次博士報告）

供試料一瓩中のアスコルビン酸（ミリグラム數）

品名	生草時	乾草時
オチカード	〇、二五	〇、一九
トルオードグラス	〇、三三	〇、〇五
レットクローバ	〇、二五	〇、一五
ルーサン	〇、六一	〇、一四

斯の如く飼料中のCの含量如何に依て、直接搾乳せらるる乳中のCの含量にも影響を及ぼす故に、即ち時期時期に依つて牛乳中のC含量に差異を生ずるから、御婦人方に於ても此に注意を要する点は人工哺乳兒に於ては此のCの問題も實際に忽にし出來ざる重要事項の一つとなる。

冬期に於ては是非共Cの補給として、アスコル末とか、或はホーレン草末其他レモン汁蜜柑汁の混入に考慮を拂はなければならぬ、何となれば牛乳は一般に母乳に比して始めよりCの量が少ない上に此れを殺菌の目的の爲に一般家庭に於て熱を加へるが然る時には大部分のCは破壊される結果になる其故に乳兒は母乳に比し消化不良を起し易くなり、其等の結果は母乳に比し發育も良好ならずとの事が最近判明した。

然らば前述したるCの補給劑アスコル末の牛乳に對する使用法如何かと申すると、藥屋の試みた様で申譯が無いが、此も直接必要と思ふから即ち牛乳一合に對してアスコル末〇、五―一瓦程度添加すれば殆ど完全にCを補給し得られるが、但し此に注意を要する点は牛乳は煮沸し冷却した後にアスコル末を混入する事が必要、しからば牛乳中に含有されるCは如何なる量かと稱すると東京市乳をば藤松、山口兩氏が分析したる結果に依ると牛乳百cc中のCの含量は一、二瓱―一、五瓱程度の含有量との報告がある。而し現在に於てヴヰタミン中にて一番研究されたのは此のCの問題で、最近は其の本態も明となつた

（アスコルビン酸）

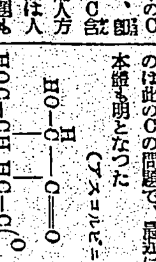

一科學一小一話一

髭を剃つたり、或は鋏刀を當てることは、常識で考へるやうに、毛の伸びるのを速めたり、或ひは毛を剛くしたりするものではない

× ×

催涙ガスは一番簡單且つ經濟的に敵をやつつける手段と考へられ勝ちだが、實際に於ては、非常に限られた人數にだけしか被害を及ぼさず、結局不經濟な方法である。

冬の衛生　脂油は肺炎に毒！

此程肺炎で倒れた大日本相撲協會の横綱玉錦関は本病の外に風邪をひいて肺炎を併發したため遂に惜くも不歸の客となつたのだといふやうに報ぜられてゐる―元から嚴寒の候に向ふと肺炎はよく幼兒や老人を襲ふものである、否若い人々でも隨分これに惱まされることは尠くないが、此肺炎に就て新發見がある

×

最近米國のペンシルバニヤ大學のプローマー博士とウオルマン博士の研究によれば肺に油は大禁物で、脂油が肺にまぎれ込んだため惹き起される肺炎は決して珍らしくないさうだ、肺炎の原因となる脂肪油は、肝油、石油、オリーヴ油、胡麻油等で、凡そ油である限り、動物油であらうと植物油であらうと鑛物油であらうと同じことで、油状のクリームでさへも肺炎を惹き起す原因となると云ふ

小兒がこれらの脂肪を口に入れた際、それが巧く食道を通過せず喘んだりして氣管から肺に送り込まれることが非常に危險なのである、脂肪の中でも植物油の場合はさほどでもないが、肝油等の動物性脂肪は激しい影響を與へる、殊に鑛物油に至つては特にその影響が著しく最も惡性の肺炎の原因となると―

×

又最近同國の醫學協會から各國醫學會に送られた報告によれば

朝食前の鹽水はよい

―朝食前に鹽水をコップに二杯又は三杯飲むことが便秘を救ふ最もよい方法であると記載されてゐる、この方法は一生續けたとしても大した害を生じないし、效果は著しいものであるといふ

×

其の生理的原理としては單に鹽化ナトリユウムの溶液が胃の幽門を素通りして眞直ぐに小腸に下つて行くため、吸收もされず、稀薄にもされないで結腸に達し、そこで排泄作用に從事するのである、この方法に於て注意すべきは幽門は冷い液體を留める作用を有するから水は凍つたものであつてはならない、又胃の中に食物があつては幽門が幾分でも閉ざされる故、出來る限り食前に飲むべきである鹽化ナトリユウムの生理學的溶液を造るにはコップの水に茶匙三分の一の食鹽を加へればよいと―

理想的防風樹　福木の特質（中）

枋寮街　奥平春自

四、土質　福木は如何なる土地にも適するものの如く、沖繩縣下には平地、山地、海岸地方の砂地等、又如何なる瘠地と雖も發育旺盛であるから、臺灣に於ては其の不適地はないものと思はれる、殊に砂地の發育状態は他に比し良好である

五、根幹　福木の根は直根且つ深根で、幹は直木である、根部と幹部との釣合能く取れて、幹は彈力性に富み、如何なる颱風にも能く堪へ、風の爲めに根抜より倒れることは絶對にないと言はれて居る。又根は深根で地下深く達し込む性質を有し、從て表土の養分を吸收し、農作物を害する虞れなし

×

六、枝葉　福木を他の樹木と切り放して植栽し自由に成育させるときは、略圓錐形を呈す、併し防風林又は一、二列に植栽するときは横に擴がらず、高さに延びる、若しこれを剪定するときは如何なる形にも造り得るであらう

枝は總れ幹より四十五度の角度を以て延びる、他の樹木の如く徒長せず、又延びると共に第二次第三次の枝を出し、枝と枝とは接近する葉は五、六寸、幅の兒位の大さ位で、楕圓形で厚く丈夫である。太い葉柄を以て太い短い枝にしがみついて、如何なる颱風にも能く堪へて絶對に落葉しない。又普通の樹木の葉は光線の當らない部分は枯て脱落するが、福木の葉は光線の當らない陰暗な箇所に在りても決して枯ることはない。又他の樹木の葉は年に一、二回以上更新するが、福木の葉は十年以上も更新しない新芽を年五、六回位出し、出た新芽は葉となり十年以上も落葉しないから、枝葉は密集集團して風を遮り以て防風の働きを爲す。

枝は他の樹木の如く徒長せず、百年を經たる木の枝も六、七尺に過ぎない、其の結果土地を占領する面積割合に狹く、又陰影を與へて土地の生産力を阻害する虞れも僅少である。

木麻黄、相思樹の如きは一列の植林では防風の目的を達し得ないが、福木は枝葉密集して風を通さないから、一列の植栽で以て十分に防風の目的を果し得るのである此の点土地の利用上最も經濟的である。

福木は幼木時代五、六年は成長遅々であるが、六、七年目より猛烈な勢でぐんぐん成長する。而して植栽後十年以上に達すれば、防風林としての効能を十分に發揮する。夫故最初より防風林として福木を植栽するよりも、最初は木麻黄或は相思樹を植栽し、其間に福木を植栽するを有利とす、又福木は幼木時代は強烈な日光を嫌ふ性質あるを以て、他の樹木の間に植ゆれば發育も良好である。相思樹木麻黄は十年も經過すれば伐採期に達する、此頃より害蟲の爲め或は自然に枯死するものも尠くないが其の時期に達すれば福木は相當延びて居るから、他の樹木と徐々に更新するを適當と認める。

強烈な颱風を正面から受ける海岸地方、又は小島には颱風と共に鹽雨が降つて農作物を害することがある、其れが即ち鹽害である。鹽害を被れば農作物の葉は（作物に依りて異る）殆ど全般的に枯死するのであるが、只福木だけは鹽害を感じない。これ即ち福木の特異性の一で、此の点を見逃してはならない。由是觀是本島の西海岸地方又は澎湖島に於て、福木が防風林として最も適當であると云ふことは明かである

新年立志向上知識滿載　受驗入學就職必携寶典

文檢受驗準備雜誌（特價六拾錢）
文檢受驗生
◆昭和14年文檢受驗綜觀　文檢受驗準備總案内の新年特大號
昭和十四年度　文檢受驗年鑑
新年特大號
昭和十四年度　文檢委員名鑑
◆文檢受驗知識總案内の新年特大號

受驗就職準備雜誌（特價六拾錢）
受驗生
◆昭和14年受驗就職總觀　受驗就職準備總案内の新年特大號
昭和十四年度　受驗知識
新年特大號
昭和十四年度　試驗年鑑
◆受驗就職知識總案内の新年特大號

教員受驗準備雜誌（特價六拾錢）
教員受驗生
◆昭和14年教員受驗大觀　教員檢定準備總案内の新年特大號
昭和十四年度　教員受驗年鑑
新年特大號
昭和十四年度　教員學校名鑑
◆教員入學準備總案内の新年特大號

全國書店一齊發賣　大明堂發行
新年の計は三雜誌から　雜誌購讀は新年號より

書籍大附錄
戰時下に於る式辭挨拶手紙模範集（四六判三百頁）
凡ゆる場合にスグ應用出來る一流諸名家の絶好例百十餘篇に加へ懇切に各種心得をも詳説せる空前の虎の巻！天下大激賞！！
（式辭挨拶篇）（手紙電文篇）

時局下必備
雄辯　新年特大號
待望の大附錄つき！
更に見よ大飛躍の本誌！颯爽たる大讀物陣！！
蔣介石の今後を語る座談會　六名家出席
傷痍軍人は如何に保護されるか…岡田文秀
非常時と腹…伊藤道海
中南米を視察して…丸山鶴吉
盟邦獨逸に使して…朝比奈策太郎
リヨーテー元帥の功業…法學博士　笠間杲雄
百武侍從長とその母…伊豆原洋
パアル・バック女史…新居格
傳記小說　富田高慶と二宮尊德…佐藤太平
新掲載の三大長篇！
古城夢ふかく…尾崎士郎
開墾部隊…竹田敏彦
町の牧歌…大佛次郎
面白い面白い　傑作小說陣
上海の踊子…榊山潤
馬の鬣撫でながら…戸川貞雄
燃ゆる曠野…北村小松
戀苦行…淺原六朗
おもかげびと…加藤武雄
災難二連發…佐々木邦
蓆に坐す…邦枝完二
廣東戰線從軍日記…神原泰
三億圓の國際大訴訟事件…夏川黎人
銃後の花形！東京市機械工　調育所訪問記
滿洲移民村の諸君と語る…林二九太
各界ハリキリ人物辭判記…片岡貢
青年諸君に望む…池田成彬
世界再建の推進力たるべき日本の使命…永井柳太郎
日本革新綱領…武藤貞一
ヒツトラー總統を語る…中野正剛
初冬にをりて…吉田絃二郎
試驗飛行士…中代富士男
誌上公開演說大會
私の雄辯修業時代
浪六放談
山岡鐵舟を語る
果然早くも大評判！
此外割目の名記事滿載！全內容トテモ掲げ難し書店へお早く！
◎大附錄つき特價一圓　送料九錢五厘
大日本雄辯會講談社　東京・小石川（振替東京三九〇）

ミツワ　フレーク　シャンプー
洗濯ソーダを含まない高級洗髮料
赤毛切毛になり易いシャンプーとは違ひ汚れはサッパリ
落ちて髪を荒さず自然の毛髪美を助長する優秀品質
髪洗ひを度々なさいませ本品で爽かに！
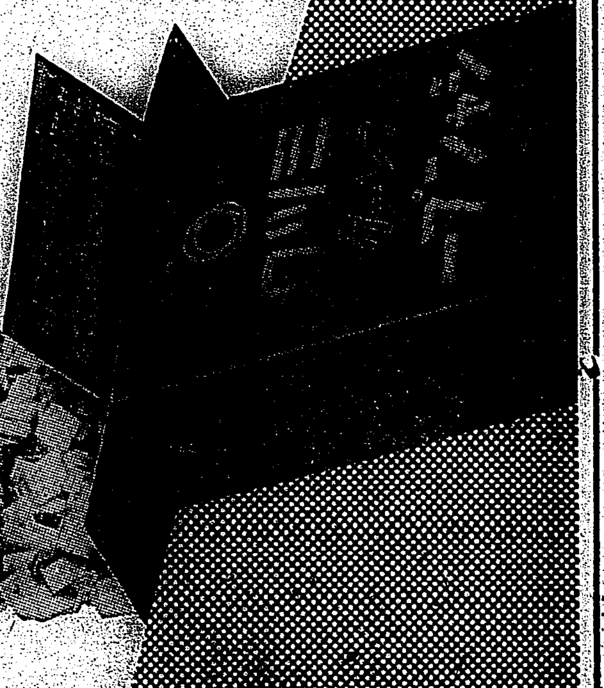
ミツワ石鹼本舗　東京日本橋區　丸見屋商店

麗人荘 (152)

竹田敏彦作　伊勢良夫畫

(禁上演)

冤罪(一)

同じ土曜日の午後——

水野は、千鶴子に誘はれて、湘南の湯ヶ原へ週末旅行に行つた。まだ結婚前の交際なので、千鶴子には、いつもの附添役の小間使が附いてゐた。

その日のコースは、直接湯ヶ原へは行かないで、汽車を小田原驛で降りたのが一時、それから自動車で、早川溪谷に沿ひ、兩岸の深緑の眺めを賞りながら、小涌谷から、元箱根に出て、そこから新しく出來た山上の新道伝ひに、雄大な箱根の全景を見下しながら、湯ヶ原に降りて來たのであつた。

三人が、豫約しておいた湯ヶ原館に着いたのは、もう長い初夏の日も暮れそめる頃で、青葉がくれに湯ヶ原の灯影が、ちらくと山の夕暗にきらめく時分だつた。

ほどよく疲れた體を湯に浸して、夕食を濟ますと、二人は、小間使の時子を遠ざけて、緣側の籐椅子に向ひあつた。

青葉の溫泉郷は狭霧に包まれて結婚前の二人には、若い幸福を約するやうな、情緒に溢れた夜景を展開してゐた。

「でも、あの菊子さんて娘は、薄氣味がわるいわよ」

二人は、結婚後の生活の樂しい設計や、夢のやうな空想に耽つてゐたが、突然、千鶴子が、から言つて、山の冷氣が身に沁むやうに浴衣の襟を搔き合せた。

「また、その話ですか……」

水野は、古い傷痕に觸れられたやうに、眉のあたりを曇らせたが

「しかし、十七や十八の子供に、何が出來るものですか……」

自ら暗影を消し飛ばすやうに言つた。

「でも、復讐だの、何だのつて、へんな言葉なんかかけられるの、氣味のいいもんぢやありませんわよ、ほつほ……」

千鶴子は、さぐるやうな眼附で水野を見上げたが

「あの、綾紗子さんと、ほんとにあなた、どの程度までのお話をなすつてらしつたの」

「それは、父が申上げたやうに、僕と父が、あそこへ一緒に泊つてゐた時、父が冗談半分に、いい娘だ、弘の嫁に貰ふかな、そんなことを出まかせに言つたのが惡かつたんですよ。ところが、ああいふマダムですから、僕が泊りに行くと、あの娘達を、私の部屋へ遊びに寄越すんです。

僕も、少々氣味わるくなつて、それからは泊りに行かないんですが……復讐の何のと、そんなことを言ふのなら、僕、その娘に遇つて叱りつけてもいいんです。しかし行方のわからないものは仕方がありませんがね……」

水野は、苦笑しながら、こんなことを言ふより外はなかつた。

「ところで、明日のコースですが川奈へ行つてゴルフでもしますかね」

水野は、話題を外らすやうに言つた。

「道具がありませんわ。借りたんぢや、何だか勝手が違つて、駄目よ。それより、西海岸の方へドライヴしてみません。私、あつちの方、まだ行つてゐませんのよ」

「ぢや、堂ヶ島の辺まで飛ばしてみませうか」

こんなことを言つて、その夜は眠つたが、翌朝、三人で朝食を濟まし、地圖などを展げて、今日のコースを語り合つてゐると

「御免くださいまし……電報がまゐりました」

女中が入つてきた。

半島・皇民化し 唯感激の時局繪卷 (三)

京城にて　島田利勝

當時記者は、連日連夜大京城驛頭に於て之等派遣部隊將士の歡送迎に努めたが、さしもに廣き大京城驛も東部龍山の大驛も晝夜を分たず雪崩れを打つて殺到する大歡送迎陣は實に物凄く、流石は半島の首都大京城の面目躍如として其の壯觀たるや到底筆舌の盡し得る所でなかつた。可憐なる小國民が沿線に堵列し、親父母や兩親其の他の家族と共に、心からなる歡送に努める眞摯な態度も、驛頭に殺到した群衆が皇軍將士の手を握り取らんばかりに萬歳を絶叫して激勵する熱狂的態度も、婦人の眞情を只一筋の愛國心に罩めて皇軍將士に贈る純眞無垢なる女學生や妓生、藝娼妓、酌婦、女給等の慰問品には朝鮮神宮の守護札や千人針が秘められて居るなど、此の麗しい婦人の眞情も之れ皆日本帝國臣民たるの愛國心の發露でなくて何んであらう。送られる皇軍將士の眉宇に漲る固き緊張の決意と兩眼に宿る涙……嗚呼息苦しき感激の場面を此の目で見ては我人共に誰か歡迎の誠意を盡さずに居られようぞ。

△

斯くして事變の進展と共に半島民衆の愛國心は彌が上にも高調し來たり、街頭到る所に內鮮婦人の千人針が列を為し、或は市内三越前の廣場に設置せられたる各新聞社の速報台前は、時々刻々に報道せられ行く事變ニュースに蝟集する群衆で一ぱい。一同は瞳を凝らして喰ひ付く樣に讀み思はず萬歳を叫ぶ半島青年も多数あり一方事變勃發以來國防獻金、兵器資材の獻納等は時局と共に益々旺盛を極むるに至り、其の總額數百萬円の巨額に達し、更に全鮮十三道の各道民は殆ど熱狂的に競つて愛國機其他最新兵器類の獻納運動を白熱化し瞬く間に數十台の軍用機と多數の兵器を獻納し、殊に京城を中心として各道主なる都市の有力者間には單獨若くは二、三、五人等の少數者が其の資金を共同醵出し愛國機其他高射砲、高射機關銃、聽音機等の最新兵器を獻納するもの漸次增加し來たる傾向あり、或は古來朝鮮の上流家庭夫人は、內房に引籠り殆ど外界との交渉を斷ち所謂貴族的生活を為す風習を墨守し來たけれども、今事變の勃發を契機に愛國の熱誠抑へ難く主人と共に自ら多年の風習を打破して街頭に進出し、此の國難を乗り切る可く自發的に之等の上流婦人に因つて『金釵會』を組織し、朝鮮婦人の生命にも等しき各自の金釵を投げ出し之れを政府に獻納する所謂金釵獻納運動の火蓋を切り勇敢にも亦雄々しく全鮮婦人に呼び掛け、其の運動を積極化し事變下に在る朝鮮婦人の覺醒を促し、又志願兵、軍夫、軍屬、通譯等多數從軍せる半島青年が鮮血にまみれ皇軍と共に涙ぐましき奮闘を續けつつある事や、北支在住の半島同胞が自ら義勇隊を組織し皇軍の補助として戰線に參加し、或は治安の確保に任ずる等皇國臣民たるの信念に燃えつつある事例は前線銃後を問はず枚擧に遑ないのである。

海外小話

電燈使用禁止

パレスチナではアラビア人とユダヤ人との確執が執拗に繰返されてゐるが最近アラビア人叛軍首領は勢力範圍内のアラビア人に命令を發し「爾今電燈を使用せずその代りに蠟燭、ランプを用ふべし」と命じた、此の電燈使用禁止の理由は電氣料の收入は全部ユダヤ人のポケットに入るからと言ふので既にハイフア、ヤッファ、アクレ、ナザレ、ナビウス、トウルカルン、イエニン、ベルガン、テイベリアスの諸都市では電燈不使用が實行されて居り、イエルサレムでも此の運動が強行されてゐると言はれる。

瑞典の防空列車

日本の防空演習では、進行中の列車もその燈火を遮蔽して光の洩れるのを防ぐほどの眞劍ぶりを示してゐるが、スウェーデンではこんな眞劍さはすつかり事變り、「防空」と云つても呑氣な者で、國民も一向無關心なのでスウェーデン政府當局では、地方民啓蒙の為防空列車を編成して、地方七十一町村を巡廻させ防空知識の普及を圖る事となつた、此の防空列車はスウェーデンの南より北の端迄を巡廻し、七十ケ町村に相當時間停車して地方民に防空關係の車内展覽會を見學させるわけだが、陳列品は防毒ガスマスク、防毒衣、防空寫眞帖、防空燈、其他防空知識增進の資料盛澤山だと云はれる。

ラヂオ

朝

【七・三〇】朝の挨拶・ラヂオ體操、朝の音樂(レコード) 獨唱 一、誰にか捧げんわが心の愛 作曲三ノ一(リヒアルト・シュトラウス作曲、ヘンケル詞)二、明日(リヒアルト・シュトラウス作曲、マッカイ詞、フオンシャック編曲)ヘインリッヒ・シュルスヌス 三、歌劇「ローエングリン」エルザの夢(ヴァーグナー作曲)キルステン・フラグスタート

【八・〇〇】ニュース

【八・〇五】國史講座(臺北)人の信仰と歴史(第四二講)新井白石 鈴木謙

【九・四五】育兒十二ヶ月(臺北)子供の健康管理…臺北[illegible]

【一〇・一五】家庭料理獻立表(臺北のみ)臺北第一高等女學校教諭[illegible]案 一、豚、白葱團子と牛蒡の味噌汁 二、[illegible]の和へ(臺中のみ)臺中家政女學校教諭[illegible]案 一、豚のケンチン蒸しあんかけ 二、蓮根の味噌和へ(臺南のみ)臺南第二高等女學校教諭[illegible]案

【一一・〇〇】內臺聯絡航路情報(各局)日用品小賣相場(各局)紹介事項(各局)

晝

【一一・二〇】臨時氣象ニュース

【一一・五九】正午の時報(東京)公示事項 告知事項(各局)午後の放送番組發表(各局)

【〇・一〇】慰問演奏時間(レコード)[illegible]作曲、[illegible]作詞 …

【〇・四〇】ニュース

【一・一〇】臺灣正米相場

【一・四〇】ラヂオ體操

【三・〇〇】ニュース

【三・三〇】臺灣經濟ニュース

【四・〇〇】臺灣正米相場

【五・〇〇】國民學校講座(第六講)(臺北)山下昇

【五・三〇】ニュース

【五・五五】コドモのニュース(臺北)樺山小(五年)西井照治

夜

【六・〇〇】子供の時間(東京)世界偉人傳(十二)北條時宗(一)[illegible]—東京放送童話研究會

【六・二〇】子供の新聞(東京)

【六・二五】講演(東京)歐米の旅より歸りて…子爵三島通陽

【六・五五】カレント・トピックス

【七・〇〇】子供の時間(臺北)童謠劇「背戸の下の原つぱ」(小川未明作、小出秋雲脚色)シャボテン社

【七・二〇】ニュース

【七・三〇】國民歌謠(東京)國こぞる(金子好子作詞、信時潔作曲)指揮—長坂好子、合唱—大日本聯合婦人會お茶の水家庭寮合唱團、伴奏—東京放送管絃樂團

【七・四〇】講演(南京)南京入城一周年を迎へて…軍報道部長陸軍歩兵大佐[illegible]

【八・〇〇】管絃樂(東京)交響曲第四番變ロ長調作品六〇番(ベートーヴェン作曲)日本放送交響樂團、指揮—近衛秀麿、解說—堀內敬三 第一樂章アダヂオ・アレグロ・ヴイヴアーチエ、第二樂章アダヂオ、第三樂章メヌエット、第四樂章アレグロ・マノントロッポ

【八・四〇】浪花節(東京)村の青葉(梅田宏原作)東家樂燕

【九・一〇】時事解說(東京)「日ソ漁業條約問題に就て」田中丸祐厚

【九・三九】九・四〇時報(東京)

【九・四一】和洋合奏(臺北)供奴唄—杵屋榮藏 津、臺北和洋合奏團

【一〇・〇〇】臺灣經濟ニュース

【一〇・二〇】放送局編輯ニュース、新聞社提供ニュース(各局)公示事項告知事項(各局)局報(各局)明日の放送番組發表(各局)

【一一・〇五】英語ニュース

【一一・二〇】北京語ニュース

講演(東京六・二五)

子爵　三島通陽

△歐米の旅より歸りて

氏は大日本少年團聯盟理事長

一、アメリカ在住の日本人第二世ボーイスカウトは實に優秀で、白人ボーイスカウトをリードしてゐるといつて過言でない、非常な活躍をしてゐる、殊にアメリカ人の親日指導者の中には、支那事變について既に四十何回も自費で親日演説をして廻つてゐる人がある等アメリカにおける日本人第二世ボーイスカウトの頼母しい活躍狀況についての話

二、伊太利チル活動の勞働訓練狀況に海外の第二世青少年を本國に於て再敎育、再訓練するチレの「山のコロニー」海のコロニー」に、寢食を共にして目睹した訓練狀態についての話

三、ドイツのシーラッハ統監をその自邸に訪問した日の思出についての話

四、ポーランドの親日ぶりについて特に十年前わが國のシベリヤ出兵の際、同地に於てポーランドの孤兒二百五十名を救つて親切に世話をして故國に送り屆けてやつたが、その孤兒達が今ではポーランドの青少年層を牛耳つて、極東青年會を組織し、親日のためのあらゆる運動をしてゐる事などについて語る

美容

非常時むきに すつきりと美しい 冬のお化粧法と美肌の創り方

お化粧にしても戰時のものは婦人の身嗜み程度に、ごくあつさりと、而し何となくパッと明るく美しくありたいものです。ですが明るいと言つても特別に頰紅などをべたべたつける必要はありません。健康な艶やかな肌に、頰紅、口紅を和かせて生々した明朗な化粧をすることが非常時向きでもあり、又新しい傾向であります。

御存知の通り練り粉にはふくらみがあつて、若々しい柔いお化粧が出來ますが、而し少々力粧を強くした方がよろしいでせう。

先づ下地をつくるためにバニシングを叩き込むやうにして充分顏全體にのばします。この時美しく平にして置かねと白粉がうまくつきません。白粉は好みの色を、柔くて大きなパフにたつぷりふくませて、頸から頰へと上へ向けてたたきます。今度は白粉のついてないパフで充分ならしておちつかせます。そしてお化粧くづれを防ぐために實にバニシングか化粧水をのばしてぴたぴたと叩き込むことです。そしてもう一度白粉を含ませ、パフで鼻すじをすうつと通し、崩れやすい鼻の頭など念入りに叩きます。

そののち眉墨、口紅、頰紅を魅力的にさす引く事です。眉墨は心持ち濃い目にスッキリと引く事です。口紅と頰紅は同系統の色目のものを、そして頰紅に使つた頰紅を唇に叩きますとても効果的です。

しかし何と申しましても一番大切な土臺をなす地肌が、色黑、ニキビ、シミ、ソバカスなどで汚れてゐたのでは、いくらお化粧を上手になさつても結局美くしいお化粧などは思ひもよらぬことです。

それで白粉もいらぬ程に白く艶々した素肌を創るには、只今非常に評判になつてゐるレオン洗顏クリームを、朝夕の二回位かるく泡だてて御洗顏下さい。レオンは漂白、殺菌作用の強い超微粒子硫黃と高貴皮膚榮養料とを巧みに結びつけたものですから、直接にこれらがお肌に働きますから、ごく速やかにお肌の悩みが一掃され色白な艶肌になられますから、その上に前記のやうなお化粧をいたしますと、全く理想的な冬のお化粧が出來上ります。(次の實驗談を御參照下さい。)

シミとソバカスが次第に薄れ色白に

宮城縣稻井村　伊藤さき子

拝啓　日増しに寒くなつて參ります。御商會の皆樣益々御繁榮の事とお察し申上げます。

私は先月の中頃よりレオン洗顏クリームを愛用させて頂いて居るものですが、以前から種々の洗顏料や化粧水の類をあれこれと使用しても、一つの滿足な効果も得られなかつた私が、僅かの間に色が大分白くなり、シミやソバカスも全部薄らいで友人からよく驚かれる樣になりました。

ほんとうにその効果の偉大なのに今更ながら驚き、感謝してゐる次第でございます。これからは私と同じ悩みで苦しんでおられる方には、つとめてお奬めする積りでございます。先づは御禮まで。

ニキビと色黒顔が肌目の細い色白に

北海道旭川　安田きよ子

先日はいろいろと御手數をかけまして申わけがありません。レオン洗顏クリームは早速使用いたして居ります。使用後のサッパリとした氣持ちに何とも言はれない良い氣持ちです。私は色が黒くてそれにニキビが出てゐましたが、レオンを使用する樣になりましてから未だ一月もたちませんのにとれ、肌目の細かい美肌となつて參りました。こんなうれしいことはありません。今後も愛用してゆきたいと思ひますから何分よろしくお願ひ申します。

(講評)　御存知の如く硫黃そのものが既に強力な殺菌作用及び漂白作用が強いとされて皮膚病類や其他種々の方面に愛用されてゐますが、更に之を膠狀化しますとコロイド硫黃となりますと、其効力は數倍となり、且つ全然副作用がなくなります。從つてこれを人の肌に塗擦する時は汗の孔や毛孔より皮下に浸透して、醜皮の原因をなす色素を漂白減少し且つ皮膚面の消毒美化作用を營む事になります。

これは丁度人並以上色の黒い方や皮膚面にニキビ、シミ、吹出物及び小皺等色々の醜いものが出來てゐる方々が、極く少量ではあるがコロイド硫黃を含んでゐる硫黃溫泉に氣永に浸つてゐれば、必ずすべすべした純白な大理石を欺き上げた樣な美しい肌になるのと同じ理由です。最近更にこの極めて保存に困難なコロイド硫黃を多量に特殊皮膚營養料と配合した唯一の洗顏料、レオン洗顏クリームを使ひますと、前掲の二氏の如く極く簡單に、而も無害安全に一時の日燒は勿論、色黑、顏痣、ニキビ、シミ、ソバカス其他白粉燒や小皺の悩みから解放され美白なお肌になられます。

「レオン洗顏クリーム」は東京市神田區小川町一丁目四一株式會社レオン商會(振替東京八八一番)から發賣されてゐますが、なるべく製造したばかりの効力の強い製品を差上げたいと云ふ誠意から直接御注文の他は全國の百貨店及び有名藥店、化粧品店にて販賣してゐます。

定價は普通瓶金一圓四十錢、徳用瓶金一圓五十錢(送料內地十錢・海外四十二錢)です。

尚代金引替の注文はハガキで發賣元へ御申込になれば內地に限り取扱ひます。

天下一品

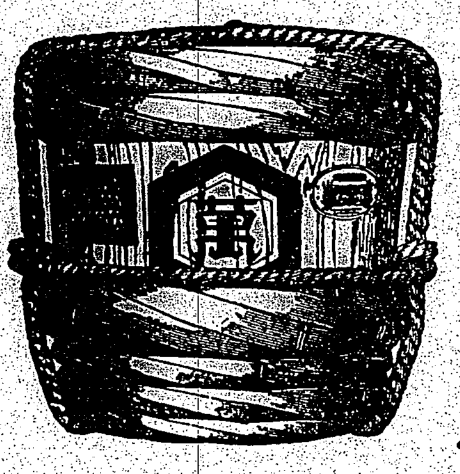

實用向きの品

壜　二リツトル詰

無駄のない

樽　十六リツトル詰

御贈答品として最適

三本入　美麗ボール函

キッコーマン醬油

野田醬油株式會社製造

痒いからとて無暗に洗つてはいけない

「統計によると若禿の八十五%は毎日頭を洗つた人で、殊に髪を長くして居る人に多い。」(エルリンゲル)

過度の洗髪は徒らに毛を弱くして其彈力性を失はせ禿髪の開始を速めます

洗髪の度數は男子は週一—二回、婦人は月一—二回が適當です。

痒みやフケのひどい方は、正しい養毛料の常用により頭髪の汚れを去り、毛根を清淨にして、病的フケ、カユミの原因を御へられるから、自然今迄の洗髪度數を減らしても、頭が臭く、カユクなる樣な御心配は毫もありません。

(定價一圓四五錢、大二圓四五錢、徳用六圓三〇錢 外にデパート別型あり)

毛髪の養毛・強壯・清淨に

ヨウモトニック

三共 Sankyo

發賣元・東京室町(三共直系)奈昌製藥株式會社

無代進呈　中川清博士の「若ハゲ新豫防法」

(姉妹品)純植物性

毛を伸ばす・新研究の　ヨウモト香油

サラリとして絶對に粘らず、お髪に自然の艶を加へ、而も皮下に滲透して毛根を養ひフケ拔毛を防ぎ發毛を促します。本品の併用に依りヨウモトニックの効果は著しく助長されます

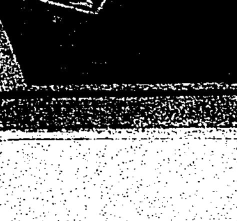

(男子婦人兼用)六〇セン

全臺首學の孔子廟 臺南市に移管さる
祭典も面目を一新し
天晴れ、率先寺廟整理に示範

【台南電話】全臺灣の聖廟として全島に知られてゐる台南市孔子廟は從來祭典の主體と廟の管理者が不一致の爲種々の不便を生じ其の移管問題が早くから有識者間に於て論議されて來たが國民精神の線に沿ふ台南市でも寺廟の整合整理に乘出した際とて本問題を一擧に解決すべく過般來市當局と管理者間に於て種々協議折衝した結果時局下に於ける皇民化運動の趨勢なるに鑑み管理者は全島に率先するべく愈よ市に移管する事になり十五日黃欣、陳瑞鳴、許廷光、石秀芳の諸管理者は市を訪問孔子廟の移管を申出た、市に於てもその申出を諒とし今後は市に孔子廟の管理團體を設け之が管理を爲し祭典も從來の法式を改め東京湯島の聖堂と同様の形式で盛大に行ふ事となつたが移管に付き管理者の一人である黃欣氏は語る

現時局の國民精神總動員下に於ける皇民化を阻害するものは斷乎改廢整理をなす必要があり殊に事變の進展に伴ひ我が日本精神の昂揚されてゐる折柄聖人孔子の道は又日本精神の一部であるその信念から孔子廟の移管問題に付き數度に渉り管事一同と種々協議を重ねた結果市に移管を決議し今日移管の實現を見た事は喜びに堪へない、今後は市に於て管理團體を設置市尹が管理者として祭典法式を改め孔子の道を通じて大いに日本精神を涵養し國民精神の實を擧げ得るやう官民協力すべきである

澎湖廳の綠化は不可能でない
村田課長抱負を語る

【澎湖電話】村田澎湖廳勸業課長は澎湖島防風林の根本的造成をなし地方民の保健と作物の增收を圖るべく、白島博士の指導を得て緑化に付き語る　島民の自力更生に依る強き精神力で協力したなら澎湖廳の綠化は必ず出來る、防風林の造成者たる白島博士に防風林造成に關する指導を仰いだ同氏は喜んで自分の研究の資料を提供された、造成計畫は三ケ年計畫で海岸地帶を保護し國分飛沙を防ぐ海岸防風林を設ける之は高さ四尺幅三尺の珊瑚石の補堤に苗を植付け島全體を強烈な風から救ひ更に耕地防風林で生產の增加を圖るもので既に各種準備にかかつてゐる

青年雄辯大會
嘉義郡主催 民雄公で開催

【嘉義電話】嘉義郡では日本の將來を雙肩に擔ふ時局下青年の叫び—嘉義郡主催青年雄辯大會は十五日午前十時より民雄公會堂にて開かれたが血に燃ゆる若人は皇國日本に生を享けたる事を感謝し時局に對する深き認識を以つて種々時局色を盛つた問題の下に熱辯を揮ひ銃後青年の意氣を示し午後三時頃終了した

彰化市で同情袋

彰化市方面委員聯合會では歳末に際し市內の困窮者に温かき相互扶助の精神を披瀝して迎ふる新年を迎へしめる爲め十六日より一週間を同情週間と定め各區長及方面委員に夫々同情袋を配布して一般市民の隣人愛に訴へ喜捨を仰ぐことゝなつた

時局對策委員會
迎春行事等決定

事變中再度迎ふる新春に備へよ年末年始の生活を刷新せよと言ふので台東郡時局對策委員會では十三日午後二時から郡會議室に第六回委員會を開催、大野委員長以下係員及委員列席、皇軍慰問後大野委員長挨拶、時局報告、軍事援護、相談所設置の件、年末年始行事事項を附議したが、昨年七月設立以來[illegible]ら出征遺家族に對して[illegible]の贈呈をする事に決定した、此外勸課として赤城委員より出征軍人家族會設立の發議を提出され郡當局として台東街にこれを設立する事として三時半散會した

金は臺銀へ
臺南で二次活動

【台南電話】台南州では十五日より經濟戰強調週間に即して第二次金の賣却運動に活動を開始する事になり十五日午前十一時台南市內の金銀商廿餘名を州に招致し勸業課長及保安課長より金賣却に關する一層の努力を求め、從來金銀商で買上げた金は殆ど內地に直送してゐるが事變は當局の勸告に則り台銀に送致する樣その協力方を要望した

高雄州下の金動員
目標一千萬圓は大丈夫

【高雄電話】高雄州下金總動員は十日現在迄に六百萬圓を突破し目標の一千萬圓も難なく突破出來る形勢である、州當局は更に運動の成果を效果的ならしむべく近く州下各組に金買上を敢行せしめる計畫をたて引續き各組合毎に金賣却人を配置せしむる豫定で潮州郡大和移民村では既に實施し好成績をあげて居る

實務を練習
商工專修生が

【高雄電話】高雄商工專修學校では第三學年生全部を去る十月より市內各官衙、會社、商店等に長期實習生として實務の練習をさせてゐたが、年末繁忙期に當り各方面から實習生派遣の申込があるので、從來實習として十六日より三十一日迄郵便局及び市內各方面に第一學年及第二學年生七十餘名を派遣實務の練習を依託した

愛國公債賣切

新竹州竹東郡民は支那事變今や長期建設に入り國民銃後の護りとして貯金報國の時機が到來したのに鑑み貯金報國の念を益々深めて來た、殊に十二月十三日から二十四日迄郵便局より發出す國庫債券は竹東郡便局の如きは割當額二千八百圓を十三日中に既に賣約濟となし非常なる好成績を擧げた

煙草の栽培は移民村で有望
專賣局で指導に當る

【高雄電話】高雄州下移民村日出、千歲三村將來の指導については高雄州當局にて種々計畫中であるが、米作四分五厘の外落花生甘蔗等何れも自給自足の程度で煙草一甲三分から年二千二百圓位を生じて收益をあげて居るのみでその耕地改良の餘地大いにあるのでその指導については專賣局が新に當る豫定である

[illegible]經費道路に街路樹をなし街路の綠化を圖る事となつた

屏東郡學事會議

【屏東電話】屏東郡では十五日午後一時より郡會議室にて郡下十五學校長を招集して學事會議を開いた、郡より尾方郡務課長、村田視學出席し提出の全台各學校長事務間に關する件外十八件を附議午後四時終了した、尚屏東郡學事視察團は村田視學を團長に全島に亘り視察をなすべく十六日台東に向け出發する

市職員勤勞奉仕

【台中電話】台中市役所勤勞奉仕團では十七日午後二時より新富町[illegible]する

小作料を改訂して共濟會を組織
高雄州で萬全を期す

【高雄電話】高雄州に於ては移出米管理實施に當り小作料增加を招致し既報の如く業佃共濟會組織により業佃融和をはかる一方最近米價高を理由に不決な小作料を強要する地主が相當ある事、米穀國とみられるが非常時下愛國精神に徹底せざる地主達に對しては適宜有效なる方策を樹立して國策の[illegible]加を防ぐため近く小作料の改正を決行以て業佃間の融和強化に努力する

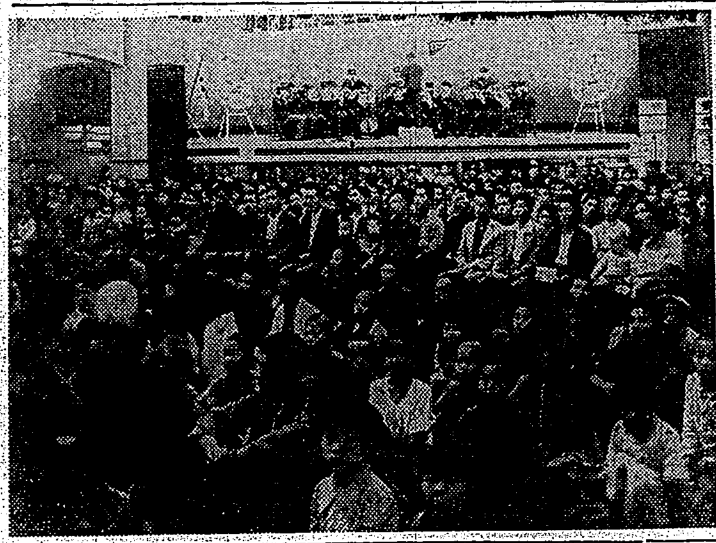

慰安演奏會

臺中家政三商合社丁園では十二日午後七時半から豐原街社會館に(ハーモニカ)演奏會を催した【寫眞は演奏に聽入る會衆合奏中の團員(豐原)】

[illegible]從來の到來委員會の活動は目覺ましく寄附額實に八万九千餘円に上り此中國防獻金へ三万円の獻金をなし現在尚三万三千餘円の貯金を有し餘々たる餘力を存してゐる尚郡下三郡から寄附すべきもの四千円の見込みでこの事業に對する郡下官民の熱意を如實に示してゐる、事變中再度迎へる新年に備へる爲生活刷新に關する事項として一、年末年始の贈答廢止二、忘年會新年宴會の廢止三、新年奉祝の服裝簡素化四、年賀狀の廢止五、[illegible]の廢止六、身心鍛鍊運動獎勵七、[illegible]の廢止等又物資節約に關しては一、賀儀祭止二、衣類調度の新調見合三、年始料理の質素化貯蓄に關しては一、年末臨時收入の貯蓄

二千名の男女青年 堂々と行進
きのふ大溪で青年大會

【大溪電話】新竹州大溪郡では十四日午後一時より大溪公學校前の街道廣場にて郡下男女青年二千名を招集して大會を開催、州より赤堀知事、田中主事以下會長郡守その他臨席して、各種訓練分列行進を行つて後、知事郡守の訓示、萬歲三唱して午後四時終了した

淀川街長の留任を懇請
街協連署で陳情

淀川竹南街長は就職七年に及び人格手腕共に秀で慈父の如く街民より慕はれてゐるが、今回轉任の噂があるので、再三留任を交渉したが更に今回協議會員一同連署し郡守、知事宛に留任方を陳情した、尚同氏の轉出は街治上の一大損失として街民は專心留任を希望してゐる

種畜場上棟式

【高雄電話】高雄州種畜場では構內に二万六千圓を投じ事務所新館を設備する事となり豫て之れに附帶する建物等工事中の處十六日午後一時より州今村技師以下關係者參列して上棟式を擧行する事となつた、同種畜場は本設備完了によつて一週間三千羽の雛を希望者に配付する事となつた

蓄山に慘劇
籾の盜難事件から
口論の末大立廻り

【新竹電話】新竹州大溪郡蓄山地チヤコパイ社四七番戶田畑作月主長ワカンヤユツの長男ワローシンヤユツ(二二)外二名は同社二番戶ボートノカン(三三)の籾盜難被疑者として去る十三日關係者四名と共に角板山駐在所にて取調べを受け犯行略判明し爲め同夜一同を歸宅せしめたが、翌十四日再調の必要を認め水流東駐在所勤務巡查が呼出しの爲めローシンヤユツ方に赴いた所同人家屋內に於てボートノカンが血に染つて呻吟、後頭部に長さ二寸の傷、深さ約二寸程度に重傷、尙ローシンヤユツは自宅を距る東方三町の森林中にて咽喉部に長さ十糎深さ五糎の刺傷を負ひ苦悶中を發見した、ボートノカンは午後一時死亡、ローシンヤユツも生命危篤である、原因は判然せぬが十三日夜角板山駐在所よりの歸途兩名ともローシンヤユツ方に立寄り籾盜難事件から口論となりローシンヤユツが復讐を以てボートノカンに斬りつけて後自分も咽喉に刃を立て屋外に飛出し倒れたものと想像されてゐるが死體は床下から發見された

新豐消防講習會

【台南電話】台南州新豐郡では十五日午前九時より十七日まで三日間郡役所廣場にて壯丁團員十三名に對し消防講習會を開催、中村新豐警察課長根本內務主任消防組幹部が講師となり手押ポンプ操法其他に付き講習を行ふ

慰安學藝會

台北州海山郡鶯和公學校主催家族慰安學藝會は十四日午後一時半より同校講堂に於て開催、同庄として最初の催しなので非常に盛會であつた

受取つた筈の現金が紛失

去る十三日午後四時過ぎ台中州南投郡南投庄役場より神田良吉氏外[illegible]

產組擴充打合會

台中州彰化郡では事變下に於ける產業組合の使命達成を圖る爲め十六日午前九時半より郡會議室で產組擴充五ケ年計畫に關する打合會を開催する

中壢保正會議

【中壢電話】中壢郡では來る十七日午前九時より中壢公會堂に於て郡下保正會議を開催、[illegible]表彰式を擧行、終了後保甲組合聯合會總會を擧げることになつてゐるが當日は警務部長が臨席すると

犯罪防止に防犯デー
廿日から臺南市で

【台南電話】台南署では歲末の接迫に伴ひ各種犯罪の防止と一般民衆に自警自衞の觀念を鞏固にすると共に防犯思想の普及徹底を圖る爲來る二十日より二十四日迄を防犯デーとなし管內の警官、壯丁團員保甲職員を通じ宣傳ビラの配布、家庭訪問を開催し種々の決定を見る外壯丁團員の夜間警戒又は團員五名を一組として防犯デーの旗を押立て自轉車の巡邏警備をなしその他壯丁團員に對し犯罪搜査に關する講習會を開催する

三人分の[illegible]代金四十円を郡[illegible]課[illegible]送付[illegible]

一、軍事援護に關する事項
一、慰靈日には各學校に於て朝禮[illegible]
[illegible]

濁水溪堤防に沿ふ 水防警備道路成る
保甲民の出役奉仕で

【北斗電話】台中州北斗郡の生命線たる濁水溪堤防に沿ふ下水埔より水尾に至る延長一萬三千四百米の水防警備道路並同小埔心に通ずる埤圳護岸道路の開鑿並に擴張工事は既報の通り去る十一月二十三日より銃後の熱烈なる奉公の赤誠に燃ゆる郡下溪州、竹塘、下壩、三條圳、小埔心、路口厝の五派出所の保甲民五千三百餘人が總動員にて汗みどろな勤勞奉仕に依り工事は大いに進捗し、最近六間の見事な道路は完成を見たが[illegible]所員並溪州庄長、[illegible]長指導の下に營々協力一致の保甲精神を發揮し、此の程完成を見たが延人員四萬餘人を算し、此の水防道路は濁水溪堤防に役立つのみならず、平素に於いても產業道路として價値あるもので水尾から先の下流溪岸下溪州庄迄も二林、沙山各郡保甲民に依りこれを完成させる筈で、是れに依り戰時下に相應しく同郡の水防の護り愈よ固きものがある、尚一方小埔心に通ずる護岸道路の擴張完成にて下水埔、小埔心、溪州間の距離を著しく短縮した事で各關係方面では大いに喜んでゐる

正廳を改善

【南投電話】長期建設下の本島に於ける皇民化を圖る爲め先般台中州南投郡中寮庄では各部落の指導階級たる區總代、振興會長等をして大甲神社に大甲郡下の正廳改善實狀を視察せしめた處成果多大な[illegible]十一月一日より管內部落の正廳改善に自ら先頭に起ち指導と奨勵に協力し此のほど完全に終了を告げたが、改善に依り不用になつた佛像が同庄役場會議室に澤山置かれてゐる、尙佛像中相當歷史が古く將來何かの資料になる樣なものは適宜な方法を講じ保存することになつた

定期バス復活
新竹と竹南間に

【竹南電話】新竹州竹南庄待望の新竹竹南間バスは愈よ去る十三日に復活運轉を開始し八月二日新竹州下の雨禍以來實に五ケ月振りであるが、運轉中止の原因たる[illegible]溪橋梁一本流失も未だ復舊ならず、此度は迂廻して運轉するのであるが今迄同バスは運轉時間不勵行を常とするとは云へ、運轉中止による不便を痛感せる折に又運轉開始を見る事が出來る事を歡迎するものであるが、同バスに對し復活を機に時間勵行其他の點に就き一大改革を期待するものが多い

國講所六百に 高雄で增設
十四年度を期して

【高雄電話】高雄州下皇民化の第一線國語講習所は十三年度中國講所五百八十ケ所人員四萬二千人全村學校二千ケ所人員七万人に達する盛況で尙十四年度に於ては國講六百ケ所全村學校四千ケ所をめざして努力を續けつゝあり同年度に於ける國語普及率五〇%突破も容易と見られて居る

街庄事務研究會

【台中電話】台中州彰化郡街庄職員事務研究會は來る二十四日午前九時より和美公學校講堂に於て開催する

金一封を獻金

【台中電話】[illegible]巡查は新任以來[illegible]徵員保持並に管下職員の明朗化に力を注ぎ自ら範を示して如何な友人關係を問はず贈答品を一切固辭し以て職務の公正を期してゐるが[illegible]文字通り力強い警察の存在が一般民に認識されるに至り管下職員間に麗はしい話題がある外數日前又[illegible]がある去る十一日午前八時三十分頃台中市楊ケ枝町六の台中署勤務司法巡查[illegible]宅に[illegible]なる者が訪れ同人の長男が[illegible]事件で引致取調中なるを以つて之に利便方を哀願盡力方を依賴したまではよかつたが菓子及び金子を差出したので同巡查は怒つて斷乎之を退け同人を署に引致したこの行爲を稱揚して署長より金一封を與へたが同巡查はその金をその儘國防獻金にと提出した

歲末景氣も本調子
賞與支給され

【嘉義電話】十五日は官廳のボーナスデーで嘉義市の歲末景氣もいよいよ本調子となり歲末氣味の商人も漸く活氣づき本年は學校職員、警官、專賣局は例年より高率で他は大體二ケ月半であつた

方委強調週間

來る二十日より二十六日迄全島一齊に實施される方面強調週間に當り花蓮港廳では事變下に於ける長期建設の途上にある國民の重大使命に鑑み方面精神を涵養し隣保相扶の美風を作興して銃後の鞏固を期するため左の事項を實施することになつた

一、保護指導其他一般取扱の事項

臺中に流腦
市の目抜き場所で
消毒などで大騷ぎ

【台中電話】忙しい師走に最も[illegible]入時の台中市寶町頭西菓物店に流腦發生同店は恰も市の中心に當り大騷ぎを演じた、同店店人主の診斷を受けた所十五日眞性流腦と決定、直ちに平安醫院に隔離收容された、市では年末ではあり各方面と連絡を執り万全を期して同店附近一帶に豫防注射をなした

婦人講習終了
十七日一齊に

彰化市では曩に本島婦人の素質向上を圖ると共に各家庭皇民化促進の一端として市內女子公、旭公、大竹及彰化北公の四會場で長期婦人講習會を開催中であつたが豫定通りの科目學習を終つて十七日一齊に終了式を擧行する

午後二時大竹會場、同四時彰北會場、同七時女子公旭會場

江口酒課長來埔

南部巡視中の專賣局江口酒課長は十二月十四日午後二時埔里出張所着高橋所長より管內狀況報告を受けたる後、會議室にて所員及び酒煙草賣捌人等に對し訓示を爲し、工場內及び賣捌人店舖等視察の上午後三時半霧社へ向つたが、同夜は埔里へ引返し日月館に投宿した

共謀して竊盜

【台南電話】台南署溫田、邱兩刑事はこの程贓品を入質中の二人連を押へ取調中であるが、兩名は曾文郡下營庄下營十三番林天貴(二三)同所二六番林知貴(二〇)の兩名で共謀して竊盜を企め、市內西門町附近にて自轉車三台百八十餘円を盜取したのを皮切りに下營庄一帶を荒し廻り、下營六番林振明外二ケ所より籾八百斤百餘円、下營信用販賣購買組合倉庫に侵入し、肥料、麻袋二百餘円、下營三九七番林天成外二ケ所の豚を打ち殺つて洋服類七若百餘円計八百餘円を竊取し賣却、入質しては酒食に費消してゐたものである

賞與を支給

【花蓮港電話】花蓮港廳下各官衙の賞與は十五日一齊に支給されたが廳及び關係官衙は判任官平均三十五割六分學校職員は二十一割六分で前年に比し二分三厘の增加を示し人員一千四百[illegible]一万三千四百円に上つて居る、その他鐵道、專賣局、法院、築港等も略同一で廳下にばら撒かれた金は二十万円に達して居る

正月に兎狩り
虎尾街庄で申合す

【嘉義電話】台南州虎尾郡街庄長會議は十四日郡會議室に於て開かれ年末年始の虛禮廢止の徹底を圖る爲め三ケ日は體位向上を圖る爲め野球及び兎狩りをなす事に決し次いで郡下百十餘の寺廟を全廢すると共に寺廟を一掃し寺院は改造して集會所に充てる事とし調查中の寺廟整理の促進を圖る事その他國債購入、恤兵獻金等を打合せた

一、[illegible]又は映寫會、ポスターリーフレットの配付
一、同情金の一部で出征者の家庭に對し[illegible]
一、十二月二十五日の方面感謝日當日正午を期し廳下一齊に家庭又は職場に於て遙拜をなす

共濟組合打合
けふ庶務課長會議で

【高雄電話】全島地方職員二萬五千名に對する共濟組合は各州毎に夫々設立準備中であるが、高雄州では十六日の市郡庶務課長會議に於て打合せ、事業內容に付き協議をなすが、その實現は大いに期待されて居る

產組の業務監査

【東港電話】高雄州東港郡では十二日より三日間每日午前九時より午後五時まで森田郡守、神保庶務課長、土居商工主任、黃督計主任が東港產業組合の業務監查を施行したが、時局下に於ける國民貯金の激增に伴ひ各種事務が增加するにも不拘一般成績は例年に比し概して良好であつた

人事

△梅野清太氏　十五日花蓮港臨著
△村田守衛氏(花蓮港木材專務)　十四日內地より歸着
△二宮南日本製菜會社社長　十五日午前六時五十七分着列車にて來南各方面の挨拶廻りを爲した

郡守打合會

【花蓮港電話】花蓮港廳では十六日午前九時から公會堂にて郡守打合會を開き十四年度街庄豫算編成米穀移出管理山地開發調查等を附議する

河田氏日月潭泊

【埔里電話】貴族院議員河田烈氏一行は臺電萬力林理事、宮地日下理事等の案內にて十五日正午能高郡守等の出迎へを受け郡役所にて小憩の後霧社に向け出發、午後一時霧社着、電力工事場その他視察の上引返し日月潭涵碧樓に投宿した

新園庄政懇談會

【東港電話】東港郡新園庄では十五日午前十時より仙谷順保甲會館に於て手代木庄長以下庄協議會員區總代其他關係職員等五十餘名參集の下に昭和十四年度庄施設すべき諸事業に關し庄政懇談會を開催したが同午後一時近く好成績裏に閉會した

萬なかだち

女店員 採用內地人數名至急 臺北市榮町 ヒカル食堂本店
女中入用 但し內地人年齡[illegible] 臺北市內川端町[illegible]
女中入用 內地人二十歲迄 臺北市本町 桑田商店
旋盤工 [illegible]
タイピスト 入用[illegible]
女子記帳係 採用內地人高女卒[illegible]
運轉手募集 [illegible]
新築貸家 [illegible]
新築十坪 賣家 [illegible]
自動車廢車 [illegible]
讓 [illegible]

年末年始の御贈答には…
ハヤシデパートの…商品券…
臺南 ハヤシ百貨店

公認 臺南競馬
十二月十七日 十八日
一月三日 四日 五日
臺南州畜產會

愛兒の爲に
現代の教養あるお母様方の撰擇される雜誌はこれ!!
內務省の新方針に沿ひ親心をもつて編輯された
小學館の八大學習雜誌
小學一年生 小學二年生 小學三年生 小學四年生 小學五年生 小學六年生 幼年知識 幼稚園
新年號 大附錄ツキ 珠玉篇滿載
只今全國書店にて發賣中
小學生の人氣は本誌に集注!

尿路 体內 殺菌劑
急性 慢性 淋疾 腎盂炎 膀胱炎
ピリパン錠は內服藥ですが、注射と同様の殺菌と尿路洗滌の二大作用を發揮する待望の新色素劑です。
從來の藥のやうに服みにくゝなく、又胃障碍の不安や効果の不定、皮膚の着染…などの害作用が全くありません
胃腸の弱い方や多忙人など在來の內服藥では滿足できない…注射や洗滌は每日殺けかねる…と云ふ方々の間で旺んに賞用される所以です。
注射代用 ピリパン錠
[illegible]
大阪市東區道修町 株式會社 田邊五兵衞商店
東京市日本橋區本町 株式會社 田邊元三郎商店

カンガルーの拳鬪

消化器の不用時代來る？

胃腸病者への新發見

食道癌、胃癌、その他の食道や胃の故障で、食物を咽喉から入れることの出來ない人は、お腹に孔を明けて、ゴム管を差込み、そこから榮養分を入れて健康を保つやうにしてゐます。而も長いこと斯うした生活を續けてゐる人がありますが

最近 のアメリカ醫學雜誌によると、ワシントン大學醫學部教授のロバート・エルマン博士は、蛋白質を皮下注射によつて人體に注入することに成功し、消化器系統の病人の治療に一大改革を起すことになり、消化器の不用時代が來るのも、遠いことではあるまいといふ興味ある記事を掲げてゐます。

從來人體の榮養分として、消化器の力を借りずに、直接注射によつて人體内に注入可能とされてゐたのは、糖分、水分、鹽分に限られてゐたのですが、こんどのエルマン博士の發明によつて、蛋白質の直接注入が可能となつたとすれば、殘るは脂肪とビタミンであり既に純粹なビタミンも抽出され、その注射も可能となり、脂肪も注射可能となつた現在では、消化器の不用時代の來るのも遠くはあるまいと期待されてゐます。斯うなると、使用しないものは益々その機能が弱つてしまふ。

進化 の法則によつて消化機能は、愈々弱り、從つて人體組織も變つて來ることになりますので、それが良いか惡いかは、甚だ疑問とせざるを得ません。

溺れる者は藁をも摑むの譬で胃腸が惡いと、直ぐ斯うした注射に頼り、またさうなつたら便利だらうな、と考へがちでありますがそれも前述のやうに考ふべきことです。それよりも今ある胃腸機能を、更生させて、愈々その機能を旺盛にする方法を講ずるのが賢明であります。

それには衰弱した胃腸の組織細胞に、賦活作用を與へる『錠劑わかもと』の服用が、最も病理的であり、有效であります。何故かと言ふと、本劑はヘーフェ菌が主劑となつてをり、この菌は弱つた

胃腸 機能に活力を與へる即ち賦活、更生せしめるので、胃腸は根本からよくなるのであります。

それに『錠劑わかもと』中には豐富なビタミンB1、B2、アミノ酸、脂肪、グリコーゲン、ホルモン性物質等の榮養素が、綜合的に含まれてをりますので、單に胃腸の疾患を恢復させるばかりでなく、全身榮養をよくするのです。ですから胃腸の弱い方は、姑息的な注射療法、對症的な消化藥に頼るよりも『錠劑わかもと』の服用を切にお勸めいたします。

腸の長さと壽命

腸の長さが、我々の壽命に關係があると言ふと、如何にも奇言のやうに聞えますけれども、實際さういふことになつて來るのです。

我々の腸の長さは どれ位あるかと言ふに、腸全體を計つてみると、日本人では男子で七・九米、女子で七・三米となつてをり、女子の方が〇・六米ばかり短いことになつてゐます。

お產といふ大難を經過せねばならぬ女子が、男子よりも平均壽命が長い（男子は四四・八年、女子は四六・五年）といふことは、以上のやうに腸が短いからだ、とは一概に言ひ得ませんけれども、兎に角、腸の長いといふことは、短いのよりもいろ／＼な故障を起し易く、從つて健康を害して、短命の因となることは確かであります。

昔て不老長生を唱へて有名になつたメチニコフも、人間の壽命を支配するものは一つにこの腸によるもので、腸は榮養の吸收が良いならば、腸の長いことを必要とせず、腸の長いことは、自然その中にあつて腐敗醱酵が起り、それに因る腐敗毒が腸壁から吸收せられて、いろ／＼な病氣の原因となり、そのために人間の壽命は可なり短縮せしめられる、故に出來るだけ、この腸内に於ける腐敗醱酵を起さぬやうにすれば、自然と壽命は延びるものだとして、メチニコフはこの腸内の腐敗醱酵を制するために乳酸菌の飲用を奨用したのであります。メチニコフのこの説は

今日の進歩した醫學 に照し合せても決して間違つてはゐないのです。ただ腸内の腐敗醱酵を制する爲めに、彼は乳酸菌を賞揚しましたけれども、今日に於ては、それよりも尚ほ強力、有效な生菌が發見されてゐるのですから、寧ろこの生菌を賞揚する次第であります。それは世界の醫學者がその偉效を確認するヘーフェ菌で、この菌を主劑として、專賣特許の方法で製劑せられたのが『錠劑わかもと』であります。ですから『錠劑わかもと』を服みますと衰弱した腸の組織細胞に、更生する力即ち細胞原形質賦活作用を與へることになるので、腸の機能は根本から強化され、榮養の吸收作用も旺盛になるので、腸内での腐敗醱酵の餘地がなくなるのであります。

チフス・エキリ・赤痢 無害內服豫防劑 ヘテロゲン

從つて本劑を服んでをれば、腸の長い、短いに拘らず、短命の因を取り除くことが出來るわけであります。そればかりでなく『錠劑わかもと』中には、ビタミンB複合體を初め、十數種の活性酵素、アミノ酸、グリコーゲン、ホルモン性物質、レチチン、ヌクレイン、鐵、カルシウム等といふ貴重榮養素が含まれてをりますので、全身榮養を充實させ、體質を強化し、病氣することなく、いつも健康で長壽を保つことが出來ると言ふべきであります。

右の『錠劑わかもと』は廿五日分一円六十錢、八十三日分五円の販價、東京市芝公園、わかもと本舗榮養と育兒の會（振替東京一七〇〇番）の發賣で、全國各地藥店にて取次いでゐます。

胃腸と肋膜炎で「日に日に衰弱」

（山梨縣南都留郡船津村）淺井元吉

患者ならでは到底想像さへ出來ぬ胃腸患者の胃病―私はこの胃病に苦しめられ、惠まれぬ健康に惱み拔いたことでせう。學校時代、體操の時間など獨り淋しく見學してゐなければなりませんでした。ところが昨年の六月にフト風邪を引いたのが因で肋膜炎に罹りました。胃病の上に肋膜炎―私の身體は日に日に衰弱して、自分でも恢復の望みなしと悲觀も諦めた事がありました。父母も非常に心配していろ／＼手を盡して下さいましたが、一向恢復しさうもありません。

或る日知人が見舞に來て種々話の末『錠劑わかもと』は大變効く藥だから服んでみてはと奨めますので、奨められるままに藥局から『錠劑わかもと』を求めて服用しました。

處が服んでゐる中に食慾が増進し病勢も次第に快方に向つて、服用後×ケ月の現在では同封の寫眞のやうな元氣な身體になつて、毎日朗かな日を送つてをります。

思へば過去半歳餘り私は病氣の治療に數百円を費し、父母には散々苦勞をかけましたが僅か『錠劑わかもと』三百錠入を×本服んだだけで、今日のこの喜びに浸り得るのも、偏に優れた藥劑のお蔭と、明け暮れ心から感謝してゐる次第です。

各府縣の招魂社を護國神社と改稱

きのふ總會で本極り

【東京十五日發同盟】招魂社制度の改善整備に關する神社制度調査會總會は十五日内相官邸に於て開會、末次内相、會長水野錬太郎氏以下三十名出席、曩に特別委員會に附託審議中の内務大臣諮問事項を附議審議の結果、滿場一致可決正午散會した、可決事項は左の如くである

一、社名を「護國神社」と改稱すること

一、社格は從前の通りこれを附せざるも祭祀神職財産、會計地方廳よりの神饌、幣帛供進等について府縣社以下神社諸制度を適用することを明確ならしめたること

一、市町村を崇敬區域とする招魂社の創立は原則としてこれを認めざること但し一道府縣を崇敬區域とする招魂社の創立は從前の通り特別の事由なき限り一道府縣一社に限ること

尚四十二道府縣に亘る招魂社現在數は百三十二社である

今年の除夜の鐘は朝鮮奉徳寺から

前線の勇士の耳へも

【京城十五日發同盟】京城放送局では昭和第二年目除夜の鐘を内地、台灣、滿洲は勿論北中支の第一線勇士の耳へも送るべく朝鮮四大名鐘の一つ奉徳寺の鐘の音を中繼放送することとなり三十一日午後十一時五十五分から東京、京都、台湾方面へ七分間宛放送する筈である

この奉徳寺の鐘は千八百二十四年前に鑄造されたもので大きさは高さ一丈一尺九寸、總重量十一万斤半島第一の巨鐘である

赤十字章の濫用を禁ず

陸海軍以外許可を申請

【東京十五日發同盟】戰場の天使のシンボル赤十字記章は万國共通のものとして濫りに使用を許さないことは勿論でわが國でもこの使用許可に關し去る十月二十八日陸海軍省令をもつて正式に制定したが日本赤十字社でもこれにより十五日次の如く使用許可規定を設けた、これに依ると平時赤十字記章は傷病者の無料診療に當てる救護所の場所を指示するためにのみ用ひられるが今後この許可を受けんとする者は陸海軍以外各官衙でも申請書二通を日本赤十字社長まで差出さねばならぬこととなりこれに依つて濫用を絶對防止するわけである

護國英靈を弔ふ追悼大法會

基隆の佛教團で嚴修

【基隆電話】基隆佛教團にては十五日午後二時から公會堂に於て護國の英靈に對する追悼大法會を營んだ、中央佛壇に支那事變戰歿英靈の位牌を安置し、各方面からの花環、供物を飾り讀經、來賓、遺族、國防婦人會、在郷軍人、防護團等の團體其他有志二百餘名參列の上、式は島田通邦、四番部、第六部、市尹の追悼文朗讀、讀經燒香等ありて四時閉式したが、盛儀であつた

白衣の勇士歸還

きのふ臺北驛を通過

中支戰線に赫々たる武勲を樹てた平田部隊員衣の勇士十五日午後二時二十四分台北驛着列車にて到着、臺北軍司令官を始め二見參謀長、國田知事等軍官民多數の見送りを受けて南に南下した、尚〇〇陸軍病院に於て療養中の白衣の勇士十名も同列車で南下した

花房同盟社員の英靈東京へ

【東京十五日發同盟】去月三十日

花房末太郎氏の英靈は臺友高雄辰馬記者に護られて十五日午後四時四十分東京驛着、岩永社長以下同僚多數に迎へられて無言の凱旋をした、十六日午後零時半より青山齋場で佛式に依り社葬を執行する

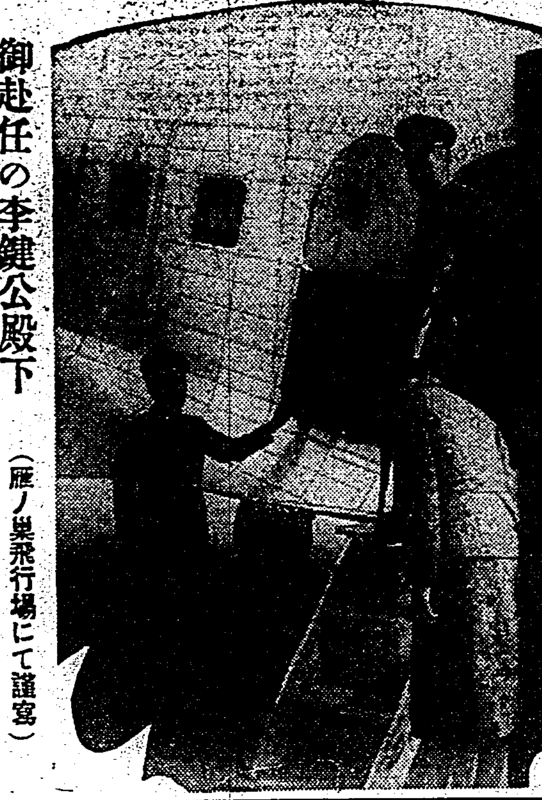

御赴任の李鍵公殿下（雁ノ巣飛行場にて謹寫）

目覺しい上海の復興

在留邦人三萬八千名に達す

【上海十四日本社特電】十四日上海軍特務部復興班發表による上海日本軍占領地域十二月十日現在の復興状況は左の通りである

一、事變勃發後より十二月十日迄上海の占領地域内への支那人復歸世帶數　一〇、六三三

一、復歸通行許可證發行數　七〇、六二一

一、一般通行許可證發行數　一八一、〇九九

一、復歸通行許可證發行數　一九八、二三一

一、邦人居住支那人數　一〇、八三一名

一、外人居住支那人數　四三一、六三五名

一、邦人紡績居住支那人數　六六、三〇五名

尚十一月一日現在上海在留邦人數は三万八千九十五名で大阪府岸和田市或は神奈川縣平塚市の人口に略匹敵する

支那遊撃隊員が潰走

我が軍の演習空砲に驚愕

【南京十四日發同盟】演習中の日本兵の空砲が洩らずも附近に潜伏してゐた遊撃隊を撃退し紀念すべき二周年大會を無事終了せしめたといふ成田、佐田兩部隊の手柄話が報ぜられた――臨時政府成立一周年記念大會が南部山西地方中心都市に相應はしい盛大さで曲沃において擧行せられた十四日この大會を攪亂せんと便衣を纏つた第六十一軍第七十二師の遊撃隊數十名が三々伍々に分散隊形をとつて東北西北側近くに潜入せんと汾河に臨んで進んだ折り聞え渡る我が成田部隊の演習中の空砲にびつくりしこれはてつきり日本軍が自分等の潜行を察知して射ち出したものと早合點し慌てふためいて汾河岸をどし／＼北方へと潰走して去つた、折から丁度汾河東岸を巡察中の我が鐵道警備隊に發見され猛烈なる機關銃の掃射を浴び敵を亂して遂々の態で附近山中に潜入し命から／＼落ち延びたがこの成田部隊の演習のお蔭で記念大會は無事に擧行され日本軍の空砲よく支那軍を走らすと目下曲沃の話題を賑はしてゐる

基隆市各官衙のボーナス

二十餘萬圓

【基隆電話】市役所を始め築港所、鐵道、郵便局、水産試驗所、專賣局、稅務出張所等各官廳のボーナス二十餘万円は十五日一齊に支給されたが、其の一部を公債に控除された

巨額の獻金を命じ拒めば家族を銃殺

同安駐屯支那軍が華僑に暴虐

【厦門本社支局發】福建省同安より厦門に避難に來た支那人某の語りによると同安駐屯軍は省防獻金の強要、壯丁の徴發等無謀極まりなく民心は離反し逃避する者數限りない状態で尚同安出身の新嘉坡在住華僑某は蒋政權より派遣された軍資金募集部員の言を肯ぜず拒んだ事を以て抗命したので、反逆者を煽動して居ると報告され、駐屯軍は直ちにその家族を拘留し巨額の獻金を強請し脅迫方を打電したが一箇月を經ても返事がない爲、一族六十餘名の父より幼兒まで銃殺に處した、これを知らずに獻納期日の猶豫を乞ひ、漸く四千弗を送金したが既に銃殺後であつた、斯く苛斂、暴虐な搾取に依る蒋政權の抗戰資金の強奪なる殘忍なる事と共に地方駐屯軍は匪賊化し、華僑が郷里に殘した家族たちの生命も全く風前の灯となりつつある

代用品展閉幕

開場以來好評を博して

本社主催の代用品展の最終日なる十五日の午後は台北第一高等女學校職員生徒九百五十餘名の團體觀覧があり代用品展の最終を飾つた

臺北商工會議所でも代用品展を

一月十日から開催

臺北商工會議所では時局に對處して本島資源の開發と産業の振興に資する目的にて明春一月十日より一週間に亘り總督府及び臺北州、市の後援で代用品工業振興展覧會を臺北市公會堂で開催することになり、目下準備を進めてゐるが、出品種類は一千五百五十點の豫定である、而之が經費は一万三千円で此の内六千円は出品物の運賃と陳列棚等に要し總督府の補助を受け他の七千円は會場其他の經費で同商議所にて負擔することになつてゐる

徐世昌氏重態

北京政府時代の大立物

【天津十四日發同盟】天津英租界メドウス路に閑居中の北京政府時代の大立物徐世昌氏は病臥療養中のところ最近重態に陷つた、八十一歳の高齡の事とて憂慮されてゐる

基隆でも正月用品の價格騰貴を抑制

業者を招いて懇談會

【基隆電話】基隆市並に基隆署では經濟戰強調週間第一日目の十五日早朝から週間行事の實施要項及び實踐項目を印刷した宣傳ビラ二万枚を全市に配布、行事の趣旨を市民に徹底させる處あつたが基隆署では午後一時から更に管内の正月用品の主なる販賣業者百五十餘名を招集、署二階會議室に於て懇談會を開催、價格騰貴抑制に付き種々懇談する處あり、結局努めて現在迄の價格を堅持しそれ以上の價格で販賣せぬ事を約諾して散會したので早くも長期建設の態勢へ一歩一歩進みつつある樣子が全市に漲り溢れた

本庄總裁失明軍人教育所を視察

生活再建を目指して雄々しい勉學を續けてゐる失明軍人教育所教養の實況視察のため本庄傷兵保護院總裁は十二日午前七時五十分小石川東京盲學校内の同所視察に赴いた（寫眞は點字を見る總裁）

四人組の金鑛泥棒

台北市元園町二八五無職林水眞（三）同芳町金爪石四八九店内台車後押し大稻埕（二）本籍台北市港町四ノ七住所不定採掘夫林緒文（三）並に瑞芳庄金爪石二五六洋服商郭清泉（三）の四名は共謀の上、十四日午前零時頃基隆郡瑞芳庄金爪石日本鑛業會社金爪石鑛山より金鑛一百八十斤價格約五百円を竊取し、之を石油罐に入れて搬行、台北方面に逃走の模樣に基隆郡警察課では直に捜査手配中の所、十五日午後三時頃南署刑事に依つて市内三重埔、大稻埕、万華方面に潜伏中を夫々逮捕された

一日六千餘圓

新竹の賣金旺ん

【新竹電話】台銀新竹支店では金賣却者の便宜を圖るべく十五日より金鑑定人四名を設置し即時現金拂を開始した所早速取扱件數増加し終日窓口には押すなくの盛況で店頭受付件數五十七件、仲買人經由九十二件、此の金額六千二百九十八円八十四錢と云ふ多額に達し十六日からも陸續として賣却者殺到するものと豫想さる、尚當地の窓口の状況に依れば金賣却人が窓口に金を提出して現金を支拂はれるまでの所要時間二十分乃至三十分でその敏捷さは好評を博してゐる

中等學校生徒に能を觀せる

台北州教育課では同盟教科書取材の能を中等學校生徒に觀せて日本古典趣味を味はす目的を以て二十六日午後一時より市公會堂に於て生徒觀能會を催し「末廣がり」を二千五百名の生徒に觀賞させることとなつたが成績如何に依つて今後も此催しを續行する由

事は各地同樣であるが今回の事變で公債は既に賣りつくされたので國民貯金其の他の方法により貯蓄し機會を見て公債に代へるとの事である、丁度此の日から經濟講習週間とあつて節約が叫ばれてゐるが必要なものは買はなければならぬから暮れの買出しもボツ／＼賑ふ模樣だ

"銃劍"を執る手で七五三繩など張る

珠江護る精鋭も正月準備

【廣東十五日發同盟】「年賀狀締切十六日」と珠江を護る海軍部隊〇〇本部の黒板に書いてある、海國の兵隊さんは想ひを故郷に馳せて郷里で待つてゐるもの達へ水兵さんは想ひを認めてゐる、戰火の廣東で迎へる初めての正月だ「こんな戰ひ所では正月の氣分が出ないだ」と云ふ兵隊さんがゐる「なあに門松を立てて餅を搗けば氣分は出るぞ」と跳ぶ「支那にはそれでも門松を立てた」南京米で餅を搗くのは嫌だから、まだ立派なやつを立てるよ祭しい「くそ」と云から本部の前には松がある、これは白雲山の方に「くそ」と敢然の話も朗らかに正月の準備にいそしむ內地と同じやうに正月の準備に、嚴密の銃劍を執つた兵隊さんも手で清浄な七五三繩を張ふ

防諜都々逸

基隆お姐さん方の苦心の傑作集

【基隆電話】基隆警察署では防犯週間中の一行事として花柳界方面に募集を持つ女性から防諜都々逸を募集したが應募作二十餘、選定の結果一等に相當するものが無いので三等を附加して發表すると同時に之を印刷に附し料理屋カフエー、貸座敷等に配付掲出せしめ一般にも心を許さぬ樣一石二鳥の狙ひをした

△二等

目には見えない防諜マスク掛けて銃後の御奉公　吾妻　菊子

見える大敵恐れはせぬが闇のスパイが恐ろしい　松月樓　菊丸

わたしゃ銃後の國策に沿うて防諜の花と咲く　千歳　三千代

菜刀で斬付く

【新竹電話】十四日夜十時半頃、桃園郡大園庄竹圍字菜子園三三五番地陳水（三）は同地三二一三番地呂崙の米倉飲酒場に來込み闖入呂崙の米倉の菜刀を揮つて頭に斬付け瀕死の重傷を負はせたの足で大園方面に自首したが原因は陳の實兄と呂崙（三）と前から數年來情交關係を結んでゐると云ふ事を實兄が之を悶々して居る事を知り怒り、殺さうとしたものと判明、頭は目下桃園病院に入院加療中であるが生命危篤である

訪日伊太利機

明春一月に再び決行

去る十一月九日ローマを出發途中シリアのビル・ハッサン海岸で不時着した訪日イタリー機は當時一ヶ月以内に再擧をはかると云はれてゐたが最近航空部へ入つた情報に依れば當分準備を延期し機體を十分整備の上來年一月頃決行することに決定せる由である

アハヤ衝突禍

季節風と濃霧に祟られて

きのふの基隆港內

【基隆電話】猛烈な季節風に伴ふ雨と共に十五日の基隆沖は相當深い霧が降りて船舶の航行には骨が折れた、高砂丸が午前十一時に岸壁を離れ入れ代つて富士丸は十一時半港外着の豫定のところガスのため少し遅れた、お互ひにモウ姿が見えさうなものだと基隆港外を警戒しながら徐行したにも拘はらず兩船が姿を認めた時は相當近接して居り危險と云ふ程ではなかつたがかなりヒヤツとさせられた、お互ひに時刻が判つてゐたから難は免れたが時刻の判らぬ外國船でも偶然やつて來ようものなら衝突禍の慘事でも惹起せぬかと氣遣はれる程だつた、平常でも高砂、富士の様な大型船になると危險なため港內でのスレ違ひを避け片一方が港外に出るのを待機して入港して來ると云つた狀態であり出入港が同時刻になつてゐる現在のダイヤに就て關係者は少からず不便を感じてゐる

眞紅の法被姿で南太平洋を横斷

百噸戎克船の一行十二名

【東京十五日發同盟】この夏僅か八噸のジャンクで太平洋横斷に成功したハンメル・ハンメル號に續いて名乘りを擧げたアメリカの冒險小說作家リチャード・ハリバートン一行は愈よ二十五日のクリスマスを期し香港をスタートし百噸のジャンクで南太平洋を横斷しサンフランシスコに向け壯途に上ることとなつた

一行はグアム島、ウエーク群島ハワイを經て二月二十日頃サンフランシスコに入港の豫定であるが恰度サンフランシスコ博覽會が開場されてゐる時に當るので我が博覽會協會では同乘組員一行十二名に壯途を祝し揃ひのはつぴを寄贈することになつたが

このはつぴは眞紅の絹地に綠の博覽會マークを染めぬき襟には東京ジャパンの大文字、背に祝金門万國博覽會等と日本文字を入れたはでなもので早速香港の一行宛て發送した、尚これと共にサンフランシスコ博覽會を祝ふ意味で藤田博覽會協會事務總長の親善メッセージを一行に託することとなつた

長沙大火の損害

【香港十五日發同盟】湖南省主席張治中は去る十二日長沙大火後一ヶ月に際し談話を發表したが右談話中において長沙の損害を次の如く述べてゐる

長沙の家屋四万五千五百一戸の內燒失家屋二万五千四百七十一戸、內商店一万五百二十八戸、住宅一万四千六百六十三戸、政府機關百五十五戸、其他百十五戸住民の燒死せる者四百四十二名、災民の救濟費として百万元を支出したが到底不足で燒石に水の狀態を示してゐる

西表島の炭坑で本島人坑夫が殺人

【那覇發本社特置員】八重山郡西表島南風見炭坑で台灣人坑夫が喧嘩口論の末鋭利なメスで相手を殺害即死せしめた事件がある、被害者は台北州海山郡中和庄潭和一〇〇番地有殷（三）加害者は台南州嘉義郡大林八五番地林燦（三）で兩名は去る六日夜十一時頃口論をなした擧句及渡り四寸の鋭利なメスで有殷の肋骨を突刺し即死せしめたものである

"禁"を破つた靴屋

南署保安係では去る十二日三田村警部補は經濟警察部務員を總動員して管內靴商の一齊調査を實施したが、靴底に禁制の牛皮を無許可で使用する不正業者を榮町、京町有明町に三名を摘發し目下取調中

本年掉尾の月例登山行

山岳會主催本年掉尾の月例登山は十八日（日）釜栗山に決行する事になつた、同山は凸凹の變化ある山姿と岩壁で有名であり、目下野苺と栗與が盛生してゐる、コースは深坑より手峰に向ふため足弱の女子供には不向であるが、健脚者の冬山への足馴しには格好の登山である、參加者は當日午前九時迄に臺灣大新バス發著所前に集合されたしと新店線利用の場合には新店驛午前七時五十四分に乘車の車の乘往意事項としては必ず手袋持參、午後五時頃臺北の豫定一般の參加を希望してゐる由（電話五十番）

司法事務の打合會

台北州刑事課では十六日午前九時より午後五時に亘り市公會堂に於て警務部長、警務、刑事兩課長並に係長、郡署司法主任等出席の下に司法事務打合會を開催することとなつた、尚同打合會にては指示事項として

一、刑事、警察職員の綱紀肅正に關する件

一、刑事、經濟警察事務員の經濟事情其の他實際經濟警察に關する件

一、犯罪搜查並に發生原因調査に關する件

一、強制處分に關する件

一、被告事件檢事局に無經濟の取扱に關する件

一、犯罪即決の慎重及裁方に關する件

一、豫防警察の徹底に關する件

又注意事項として「犯罪手口搜查の取扱に關する件外十七件並に邦人署の希望事項が附議される筈

竹東街記念日

二十日祝賀會

新竹州竹東郡竹東街では來る十二月二十日街昇格九周年記念日に當るので、當日は街制功勞者の表彰並に記念祝賀會を行ふ、尚ほ當日夜間は映畫公開する由

島內國立公園ハイクコース

臺灣新聞で募集

本島三國立公園を活用する目的を以て今度臺灣新聞社主催の下に「臺灣國立公園徒步奨健コース」の懸賞募集をするが其の規定は大要左の如し

△三國立公園に就き大衆コース登山コースの二種類コースを募集す△締切　昭和十四年一月末日迄臺灣新聞社到着のものに限る、△送先　臺灣新聞社懸賞コース係宛、△發表　三月中旬△賞金　一等（一篇）二百円、他に入選二十篇は一篇につき二十円乃至五十円△審査　斯界の權威者に委囑す

日本皮膚科學會第二回例會

日本皮膚科學會第二回例會は來る十八日（日）午後二時より臺大附屬病院西講堂に於て開催されるが、一般の來聽を歡迎する、演題は左の通り

一、先天顏面兒の蒼白皮膚を伴ふ症例　吳振閣

二、寄生性結核症例　長田亨

三、昆蟲類及び植物成分の「エスチオメーヌ」の血液の生化學的研究（第一報）　渡邊昭

四、輪尿管結石の一例　長田亨

五、細谷氏「スタフイロトキソイド」治驗　西仁壽

六、「エゾフイラキシン」治驗　楊東坡

七、腎膀胱、尿道結石各一例　小原菊夫

八、レックリングハウゼン氏病の一例　秋間泰道

九、白斑病を伴へる一種の多發性限局性鞏皮症　楊東坡

一〇、臺灣に於ける「フランベシア」に就て（第一報）　高橋信吉　渡邊昭　淺井徹

基隆新民會

【基隆電話】基隆新民會では時局講演會を開催して新民會の改革を斷行、之に區制度を實施して綱領に逆の研究を

其の後は午後より内容組織の改革を斷行し、會では

本社工場見學（十五日）

△虎尾郡麥寮公學校橋頭分敎場兒童四十九名△高雄公學校兒童六十九名△臺南州斗六郡莿桐公學校兒童六十四名

恤兵金へ寄附

臺北市川端町蓬萊住宅信用利用購買組合では恤兵金に寄附したしとて金五十円を本社へ寄託したので直に其の手續を執つた

許梓桑氏

（前略）認を得たが、この程更に會員に對し時局認識の徹底並びに日華親善の促進を圖るため十六日より三日間に亘つて毎日午後七時から市公會堂に於て家長大會並びに講演會を開催する由で、主なる講演者は同會の顧問近江時五郎氏、許梓桑氏外九名である

けふの天氣

△臺北地方　東の和風晴後曇

△北部地方　南東の和風曇一時晴

△昨日の氣溫

最高二一・〇度（午後二時）

最低一七・四度（午前一時）

（臺北氣象臺發表）

季節料理　御注文に應じます　元園町川岸第二水門東
御會席　御料理　竹巴　電話五一三五番
御宴會特に勉强

會葬御禮
金重一傳
親戚一同

父清水盛太郎儀豫而病氣入院中ノ處養生不相叶十五日午前一時三十五分死去仕候間此段謹告仕候
追而葬儀ハ來ル十七日午後四時二十分三橋町齋場ニ於テ佛式ニテ相營可申候
十二月十六日
男　清水貫一
　　大久保馨
友　小林豐三郎
　　中島嶺
人　山川更正
　　埼玉縣人會代表　江原節郎
　　大加納會代表　生野猪六

パラマウント超特作品
オリムピック四百の覇者　バスター・クラブ
密林の王者
湖上の靈魂
主演　桑野通子　德大寺伸
三十錢
毎日晝夜三回
お子達もパパもママも週間！

立松晃・逢初夢子・河津清三郎主演
新興京都作品時代劇
朱鞘嵐
大谷日出夫　高山廣子　主演
本年最後の新興豪華番組
最後の審判
ユニバース
十六日封切　芳乃館

開業披露
今回常盤莊を引受けまして初春と改め御料理も趣向を新にし大廣間及小座敷等の設備も整ひました、つきましては時局を考へすべて輕便にお客様方のお氣安く御靜養の出來得る樣につとめますれば何卒よろしく御引立の程を御願申上げ升
御料理旅館　北投溫泉　常盤莊改め　初春　電話一五四番

海軍御用　お德用醬油
品質が良くて容量が他品より三升以上多くて値段が安い
發賣元　臺北・港町　宅□商會
(楠小橋大ウヨリンセ)

內科　小兒科　樋詰醫院　本町二丁目二番地　（入院隨時）電話二五四七番

清酒　白鶴

お贈答用にお正月用に實用的ですぐ間に合ふ
秋本特製
座布團・毛布
テーブル掛・クッション
榮町三　秋本蒲團店　電話（四四二八）（七六八三）番

お正月の晴着からお好みの品まで
土屋衣服店
台北市新起町二丁目

乙女に問ふ　この一篇を

水の女王小島さん
滿蒙開拓の花嫁志願
新日本女性の姿

【和歌山十五日發同盟】前畑秀子現御井夫人と共に紀州が生んだ水の女王として伯林オリムピック大會に活躍し女子四百米自由型で六等に入賞した大和撫子の氣を吐いた小島一枝（二）さんが、我が北の生命線滿洲開拓へ身命を捧げて靑少年義勇隊の花嫁志願に[illegible]縣の係者をあつと言はせた、和歌山縣では社會課の手で數日に亘り滿蒙開拓靑少年義勇隊の花嫁候補を出して居り、去る十二日[illegible]の兩氏[illegible]大會を開催した所[illegible]と壇上に現はれ[illegible]は男子のみの特權[illegible]

ぜひなく女性も加はり辛苦を共にすべきだと思ひます、私も新日本の女性として是非その一員に加へて下さい」と花嫁志願を申出た女性が和歌山縣の誇る小島一枝さんだつた、事の意外に驚いた兩氏もこの堅い決意に打たれ、これぞ眞に[illegible]靑少年達への最も力強き心の慰藉だと感激し、直ちに滿洲の和歌山縣開拓義勇隊へ希望者の有無を問合せたが、遠からず水の女王への求婚者が殺到するものと縣社會課でも大喜びである、小島一枝さんは昭和十二年名古屋椙山女子專門學校卒業後伊都郡橋本小學校に教鞭をとり小國民の指導に餘念がない

榮冠京大へ
東西學生對抗籠球

【大阪電話】第三回東西學生對抗籠球は十二日午後四時半から[illegible]體育館で大内、立花兩君[illegible]で開始、前半は24―20で京大のリードとなり後半立大大いに逆襲したが結局47―45で京大優勝す

京大　47　{23 24 / 25 21}　45　立大

★…長身センター岸の負傷退場の立大に取つて唯一の頼りとなるべき[illegible]を缺いてか却つてゴール下の[illegible]を苦手にする結果となり、京大の中將松井の策源をマークすることまたほとんど完璧に近く京大が前半[illegible]どこまでも押し切るべきところを[illegible]に備へたため敗、商田の[illegible]の活躍を許す結果となつた

★…後半中途にして京大[illegible]、[illegible]オミツトとなり、つづいてまた西田の退場を餘儀なくされ[illegible]選手の[illegible]力すでに消耗してか出足鈍り、これに反し京大の第二隊として出場せる加藤よくコートを驅け廻つて立大の[illegible]を易々と扱いて遂に二對一の優勢を現出することと[illegible]

★…立大のプレーにベースの[illegible]なく[illegible]の中間を[illegible]とも京大にとつて[illegible]

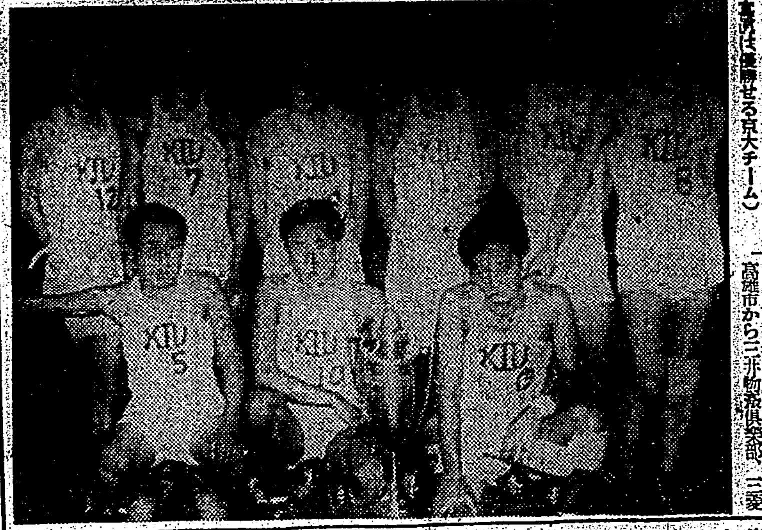

（寫眞は優勝せる京大チーム）

初めて敗る
渡米レスリング

【オクラホマ十二日發同盟】渡米以來連戰無敗を誇る日本レスリング代表チームは十二日當地においてオクラホマ農業大學新人と對戰したが、わが代表選はフライ級大田がバルマーに判定勝ちを得たほかは悉く敗れ四對一で惜敗、初めて黒星を戴いた

オクラホマ農大新人　4―1　日本

…【フライ級】…
オービル・バルマー（判定）○大田

…【バンタム級】…
○ポップス・キッド（判定）古明

…【フエザー級】…
○オーレン・トムソン（判定）松田

…【ライト級】…
○マンリー・ジョンソン（判定）林

…【ウエルター級】…
○バノン・ローガン（判定）渡邊

クレー・アルブライト（判定）○風間

比島派遣選手の送別會　[illegible]レスリング代表選手の送別會[illegible]（十二日丸の内中央亭で）

輕銀も加つて
加盟は十團體
日本庭協臺灣支部

【高雄電話】去る十一月中結成された大日本[illegible]協會臺灣支部には高雄市から三井物產倶樂部、三菱倶樂部高雄支所、台銀高雄支店の三團體が加盟してゐたが此度輕銀高雄工場が新に加はり全島十團體中半ばを占める盛況である、之れがメンバーは百七名、コート數四つであるが尚參加希望の向は高雄市役所宛申込まれたいと

〃明朗〃南京の息吹き
體育大會を開催す

新中華民國維新政府體育協會では來年一月上旬南京中央大運動場で第一回體育大會を開くことになつた、種目は陸上競技と蹴球、現在の會員は約八百名、第一回大會は上海で各種目にわたり盛大に行ふ豫定

高雄排球講習
大谷選手を迎へ

【高雄電話】高雄州では東京女子體育大學生大谷朋氏の來高を機會に十八日より三日間左記日程により排球講習會を開催する

△十八日　於高雄高等女學校校庭　審判並講評、座談會（會費一円）午前七時より鐵道ホテル二階にて開催希望者は當日正午迄に女學校吉井鈴藏宛に申込まれ度

△十九日　於屏東女學校校庭（午後一時―三時迄）女子中等學校生徒（午後三時―五時迄）職員團及び男子一般

△二十日　於高雄中學校校庭（午前十時―十二時迄）男子中等學校生徒　於高雄女學校校庭（午後一時―三時迄）女子中等學校生徒（午後三時―五時迄）職員團及び男子一般

陸上十傑　男子の部（5）
十種でも張（立）入位

△十種競技

1	五六二七	佐々木一男	鳥師倶	六、五	松江	山陰選手權
2	五五四一	西口末光	[illegible]	九、三	甲子園	全日本
3	五五二九	松本心一	[illegible]	九、四	大連	日本選手權
4	五一六八	金木房雄	名友	七、[illegible]	[illegible]	東海選手權
5	五一〇六	森田博	東[illegible]	九、[illegible]	[illegible]	全日本
6	五〇〇[illegible]	張立三郎	[illegible]	[illegible]	[illegible]	[illegible]
7	四[illegible]	森田文吉	岐阜中	七、五	[illegible]	東海選手權
8	四[illegible]	加藤[illegible]也	茨城	七、三	神宮	關東選手權
9	四[illegible]	山本正哉	中[illegible]	同	同	東海選手權
10	四[illegible]	[illegible]三郎	早大	同	[illegible]	同

△四百米繼走

1	四一、八	佐々木、吉岡、[illegible]	全日本東軍	一〇、八	神宮	東西對抗
2	四二、一	[illegible]	西日本學生	六、[illegible]	甲子園	東西學生
3	四二、[illegible]	[illegible]	東日本學生	同	同	同
4	四二、四	[illegible]	全日本西軍	一〇、八	神宮	全日本東西對抗
5	四二、五	[illegible]	文理大倶樂部	九、三	甲子園	日本選手權
6	四二、九	[illegible]	日本	七、三	新京	日滿對抗
7	四三、[illegible]	[illegible]	文理大倶樂部	七、[illegible]	神宮	東京選手權
8	四三、五	[illegible]	關大	五、六	甲子園	關西學生
8	四三、五	[illegible]	早大	六、四	神宮	關東學生
8	四三、五	[illegible]	慶應	同	同	同
8	四三、五	[illegible]	文理大	同	同	同

△千六百米繼走

1	三、一四、八	[illegible]	全日本東軍	一〇、九	神宮	東西對抗
2	三、二五、六	[illegible]	東日本學生	六、[illegible]	甲子園	東西學生
3	三、二五、九	[illegible]	全日本西軍	一〇、九	神宮	東西對抗
4	三、二六、一	[illegible]	西日本學生	六、[illegible]	甲子園	東西學生
5	三、二七、二	[illegible]	早大	六、五	神宮	關東學生
5	三、二七、二	[illegible]	慶應	同	同	同
7	三、二七、四	[illegible]	日本	七、八	大連	日本對滿洲國
8	三、二八、八	[illegible]	慶應	九、三	甲子園	日本選手權
9	三、三〇、〇	[illegible]	日大	六、五	神宮	關東學生
10	三、三一、四	[illegible]	甲南高校	九、五	甲子園	日本選手權

敗退棋戰（四其）

香落　六段　△石井秀吉（石井氏一回勝二回目）
四段　▲奧野基芳

（圖は六四歩迄の局面）

▲三六歩　△同歩　▲同銀　△三五歩　▲四七銀　△七四歩　▲三七桂　△四二飛　▲六八金スグ　△六三金　（▲奧野氏の持駒）なし

大崎八段講評

▲奧野君の三六歩はゆつくり歩を手に持つて後三七桂と利かす意味で敵が二二飛と受けてゐるので急いではいけないが五五歩も同一である

△石井君の七四歩は六三金の類も同一の類であり故に一歩持たれてゐるので後手の注意が必要であるが玉を手堅くし敵に攻めさせるが本手である

▲奧野君の三七桂は當然で何時でも四五歩の類に角の交換によつて一筋から攻めようとしてゐる

△石井君の四二飛は六三金の類もあるが何時でも四五歩と利かして角の交換によつて變化を求める意味で前に二二飛と指した時から手をへ戻くなれば攻めに利かさうとしたのである

▲奧野君の六八金スグは二つの銀が手堅くなつた形だけに順當で五五歩の指方もあるがその選びなれば三六歩と歩を手に持つ前に五筋の歩の交換が本手である

△石井君の六三金は敵が如何攻めるかを見る意味で七三桂跳ねの用に玉の形をよくしたのである

地方近事

東港　▲結婚費を節約して獻金　高雄州東港郡東港街六二九鄭德氏は長男の結婚に當り冗費を節約して十三日金百円を國防獻金として郡兵事係へ提出し同時に金五十円を東港街方面委員事業助成會へ寄附すべく榎山街長の手許に提出したが一般から稱讚されてゐる

岡山　▲水利組合評議員會　高雄州岡山郡水利組合では去る十三日午前十時より郡新會議室で評議員會を開催、郡より五野郡守主利行政主任外關係職員が列席、全評議員の出席あり、昭和十二年度の決算報告並組合區域變更及規約變更外五件の議案を滿場一致承認可決し正午近く散會した

西螺　▲信組好成績　臺南州虎尾郡西螺信用組合は本年の十月一日より州廳會の經營にかかる西螺產業倉庫の移管を受けて以來僅かに二ケ月餘の經營にもかかはらず殆ど二百万斤の好成績を納めた

▲愛國同志會で國防獻金　虎尾郡西螺街民有志等は銃後の守りとして事變勃發するや即時愛國同志會を組織し銃後に於ける第二國民の

南投　▲鷄泥棒捕はる　臺中州南投郡[illegible]洪[illegible]は去る五日午前七時頃南投街永昌號食店前を密行中、鷄數羽を所持し同店に賣却せんとしてゐる挙動に不審の者を發見、引致取調べたところ右は田中庄京乃坑四八五番の三男前科者盜犯一犯[illegible]と判明本年三月頃より本鷄地を手始めに員林方面に於て鷄、鴨等を專門に三十數回を荒した事判明したので引續き餘罪取調中である

員林　▲上海視察　臺中州員林街協議會員江海萬氏は實業視察の為め約三ケ月間の豫定で上海方面へ旅行、十五日[illegible]發にて員林出發

▲總代選擧　員林信用組合總代は本年末を以て任期滿了に付き左記日程に依り總選擧を行ふ
十六日―員林一、二、三區　十七日―四、五、六、七區　十八日―八、九、十、十一、十二區　十九日―十三、十四、田中央一、二區　二十日―大[illegible]、二、三、四區　二十一日―[illegible]、二、三區　二十二日―湖水坑一、二、三區　二十三日―[illegible]、二、三區　二十四日―東山一、二、三區　二十五日―[illegible]一、二、三區

北斗　▲經濟強調週間　臺中州北斗郡では益々長期建設の勝利を誓へ聖戰[illegible]所期の目的達成を期する爲め十五日より向ふ一週間を經濟戰下生活刷新強調週間とし各街庄に於いて物資節約獎勵、貯蓄其の他の各種運動を勸行し戰時生活の徹底を期してゐる

（一）生活の刷新（二）物資の節約（三）貯蓄の實行

▲組合長赴任　一時空席となつてゐた臺中州下八堡圳水利組合長は今回能高郡守大塚久義氏に決定家族同伴にて十二日着任した

▲杉本主任慶事　臺中州北斗郡役所勸業課主[illegible]杉本茂尾氏は嘉義[illegible]の令孃で[illegible]て[illegible]現北斗水利組合長岩柳金市氏の令孃[illegible]とは[illegible]が[illegible]約相整ひ愈よ來る二十五日の佳日をトし北斗神社に於いて神前結婚式を擧行すると、因みに新郎は臺北高商出身の未だ廿八の若手官吏で將來を大いに嘱望されて居り、新婦は臺中高女出身の才媛である

イブセン鉛筆

柳生旅日記（66）
小金井蘆州演　若槻六郎繪

針と木劍

有馬喜兵衞を待たして置いて、無三四は十兵衞先生の前に出て

「ヘエ先生に申上げます、只今手前方へ訪れました有馬喜兵衞と申す者、是は元將軍の衆にして此者は木太刀並に鍔を以て立合せまする兒るの嫁手、何卒お目通り仰付けられたく存じまする」

「ハヽア、是は珍らしいことを承はる。早々これへ……」

やがて無三四に迎へられて飛り出でました有馬喜兵衞

「初めましてお目通り仕つります。戰後の喜有馬喜兵衞、お見知り置かれたく存じまする」

「アア左様か、さア〳〵此方へ。

私は十兵衞三嚴である。只今無三四殿より承はつたが、其方は木太刀と鍔を以て立合を致す由珍らしき事を承はる。それはどういふ次第であるか」

「されば、私の用ゐまする鍔は長さ二寸五分でございます、穴のございません鍔で、立合ひまする時にはその鍔を口に含んで吹出しまするが、これを受止めまする人は誠に少なうございます」

「フム、木太刀を以て立合最中二寸五分の鍔を含んで吹出すとは誠に珍らしき事、今日までどういふ人々と立合つたか」

「御意にございます。先づ手前が二百本の鍔を持つて出でましたがこれを殘らず打落して、私が恐れ入りましたのは越前敦賀の山中にお住ひになります伊東彌五郎景久入道一刀齋、この先生は二百本ながら見事に受止めました」

「ウム、その外には」

「塚原卜傳先生、又吉岡兼房先生とも立合ひました」

「どうであつた、勝負は」

「是は各々百本打ちました」

と話を致してをりますところへ打連れて參りましたのが宮本無三四の孫子宮本伊織並に宮本の高弟靑木城右衞門、柳生先生のおいでの由を承はつて參りました。

元來この宮本無三四といふ人は上杉謙信と同様に敵と婦人に關係

を致さず、自然子供といふものがなかつた。若い時分に諸國修業をして歩く中、周防國の正法寺といふ所に掛つて參りまして、何處道を踏違へたか行けども行けども里の方へ出ません。果ては人跡絶えた山中にさまよひ入り、その中に日もとつぷりと暮れかけて參りました。

流石の無三四も身體綿の如くに疲れ果て、如何とも仕方なく木の根に腰を打掛け、暫らく考へてをりまする中に段々足許も暗くなつて來る、今宵は此辺に野宿をしなければならんと、フト四辺を見ると、遙か向ふに木の間を漏れてポツと燈火が見えます。山中に入りますと、燈は却つて人家のあるのが分りませんが、夜分になると燈火が射すため目につきやすい。されば「暮れてこそ人住む家の知れけれ、片山影の窓の燈火」といふ古歌がございます。無三四は恐れました燈火の光が目に入りましたから無三四は、大きに喜んで疲れた足を踏みしめながら來て見ると山中の一軒家、ただ蕭々としてをります。入口に立つて

「お頼み申す、お頼み申す」

「オオ」

と答へて表をガラリ押開き

「誰方であらつしやる」

といふのを見ると、年の頃はまだ十二三に見えまするムックリ肥つた逞しき男の子。

「諸國修業の旅の武士、山中に道を迷ひ、行暮れて甚だ難澁を致す一夜の御無心どうか聞屆けては下さるまいか」

「アア道に迷ひなさつたか。それはお困りであらう、別段泊る分には差支へないが、私共はこの通り山の中の一軒家、何にも差上げる物がない。唯夜露を凌ぐだけでよければ、遠慮はいらないからお上んなさるがよい」

「イヤそれは決して厭はん、唯もう夜露を凌げばそれにて充分、何卒一夜をお頼み申す」

「それではお上んなさるがよい」

たんせき　引風　よわき人に

淺田飴

携帶用に固形淺田飴

固形淺田飴は感冒、ハイキング、登山、演説、[illegible]の節[illegible]を爽快にし、[illegible]を增し、[illegible]を防ぐ[illegible]

定價 ,30 ,50 ,70 1,00 2,00

各藥店にあり

東京・本舖　堀内伊太郎

國產最高
別製　ウテナ水白粉

他の水白粉と較べて下さい

お化粧が驚くほど美しくできる三重作用の水白粉

❶ 上澄液に特殊の美容成分が配合してありますからキメを美しく培ふと同時に肌を強く引きしめ滑らかな化粧下地を造りお化粧崩れを完全に防ぎます。

❷ 上澄液の强力な作用で地肌がスツキリと垢ぬけて白粉が充分にノビ手輕にお化粧ができてどんな顏ら顏にも美晴しく美しくツキます

❸ 白粉の粒子に新工夫が加へてありますからお化粧がお肌にシツクリと落つき明澄度の高い色調が地肌を美しく活かして淸楚なお化粧が一日中永モチします。

・白色　・肌色　・オークル

定價・四十錢

國產最高級　日光ペン
見本へ切手十錢封入封筒ニ四錢貼付請求乞フ
東京小石川區丸山町一六　日光ペン見本係

毛生ホルモン　コレステリン製劑
競馬チツク　ジヨツキークラブ
東京・大阪　小[illegible]

武田發賣品

感冒　頭痛に

作用の安全な……
ソボリン

かぜ氣味には早い目の手當が第一で速かに痛みを去り、安全に熱を下げるソボリンが効果的です。
特に月經時の疼痛・頭痛・めまひに對するソボリンの安全性は既に定評あるところです。

主成分は最新の鎮痛解熱劑ボンピリン並アミノピリンとバルビタールとの分子結合体。

★齒痛、神經痛、腰痛、月經痛にも

一〇錠　二〇錠　三五〇錠

發賣元　株式會社武田長兵衞商店　大阪市道修町
東京代理店　株式會社小西新兵衞商店　東京市本町

臺灣日日新報 夕刊
十二月十五日
夕刊定價一部二錢
編輯兼發行人 佐々木 節
發行所 臺北市榮町四丁目廿二番地 臺灣日日新報社
基隆市旭町（電話七八五）基隆支局
臺中市寶町（電話四〇七）臺中支局
臺南市錦町（電話貳〇〇）臺南支局
花蓮港街入船町 花蓮港支局
大阪市西區靱南通一丁目（ユタカビルデイング内）大阪支局
東京市京橋區銀座西一丁目（玉木館内）東京支局

新 マツダ ランプ

東久邇中將宮殿下
漢口復興に畏き御心
記者團に拜謁を賜る

【漢口十四日發同盟】畏き御身をもつて○○陣中御宿舍に御起居遊ばされつつ軍務に御精勵の東久邇中將宮殿下には十四日午後御宿舍にて在漢口記者團を召され拜謁を賜はつた、殿下には御軍服姿も凛々しく極めて御元氣に渡らせられ記者團の一人一人に色々と御下問あり記者等は感激して答へ申上げた

御懇談のうちにも御統治下の漢口の復興狀況や日本軍人と支那良民との融和の狀況など御聽取遊ばされ殊に「漢口占領を效果あらしめるため又占領地區の統治復興を理想的に導くため隨分困苦しい規則を作つて皇軍を自肅せしめると共に支那人をして皇軍になつかしめるやうに仕向けた、規則の喧しい事で最初隨分不便もあつたらうが結局この方が漢口の復興を早める捷徑であり皇軍の威武を發揮する所以であると信じて施行せしめた、占領後僅かに一箇月半にして漢口統治は大體において好成績を擧げてゐると思ふ」と仰せられまた「統治の根本方針として皇軍は戰ひに勝つたと驕る征服者としての態度を取らず支那人を慰撫し皇軍に親しめなつかしむる事が必要であると思ふ」と仰せられその御心の御寛さは感激の極みであつた、また邦人の發展にも思召を垂れさせられ「今後の漢口を背負つて立つものは邦人商人であるとの見地から目ぬきの場所に家屋を與へその基礎を造らしめた、今後の邦人の活躍發展を期待するものである」と述べさせられ次で大別山突破の御苦心談を遊ばされ「陣中では少し堅いが美味い牛肉を食はせると思つてゐたが後でそれが水牛だと判つてから餘り食べたいと思はなかつたね、光州では薩摩芋を盛んに食べた、元來芋は好きではあるが大別山の芋は殊においしいので副食物の少ない陣中では芋をお茶として食べた」と畏き御身でありながら陣中における御不自由さを御氣に止め遊ばされぬ御磊落な御話は記者團を恐懼せしめた

海軍の異動發令
鹽澤中將は軍令部出仕

【東京十五日發同盟】海軍省副官發＝十五日午前十一時發表＝本日次の通り異動發令せらる
補軍令部出仕 海軍中將 鹽澤幸一
補第二遣支艦隊司令長官 海軍少將 近藤英次郎
補軍令部出仕 同 戸苅隆始
補○○○○ 同 堀江六郎
補第十一聯合航空隊司令官 同 田結穰
補軍令部出仕 同 渡邊喜一
補艦政本部出仕 同 伊藤整一
補舞鶴要港部參謀長 同 大野一郎
補霞ヶ浦海軍航空隊司令 同 中村俊久
補横須賀鎭守府參謀長 同 阿部弘毅
補海軍兵學校教頭兼監事長 同 宇垣纒
補軍令部第一部長 海軍大佐兼將 福留繁
補佐世保鎭守府參謀兼監事 海軍大佐 石井藝江
補大分海軍航空隊司令 同 田中頼三
補馬公要港部參謀長 同 森德治
補大湊要港部參謀長 同 田村劉吉
補佐世保海軍人事部第三部長 同 黑木剛一
補京城在勤海軍武官 海軍中佐 古瀬貴季
補筑波海軍航空隊司令 同 伊澤行之助
補鹿島海軍航空隊司令 同 大田信之輔
補滿洲國在勤帝國大使館附武官補佐官 海軍少佐 源田實
補英國在勤帝國大使館附武官補佐官兼海軍航空本部員兼兵器監督官 海軍機關大佐 稻子田榮

寺内將軍晴の帝都歸還

無敵皇軍を指揮して北支の山野を席卷し戰史に不朽の武勳を輝かした前北支最高指揮官寺内壽一大將は十二日午前九時三十分東京驛着帝都に歸還、歡迎裡に坂下門より軍狀奏上のため參内した（寫眞は上、東京驛頭入京の光景、下、直ちに參内）

兵役服務猶豫を
或る程度短縮か
成案を得れば議會へ

【東京十四日發本社特電】陸軍では支那事變に際會し裝備の近代化に一層即應する爲め第七十三議會に兵役法改正案を提出し從來各種の規定に就つて改革を圖つて來たが現行の規定では中等學校以上の諸學校に在學してゐる者には夫々兵役服務猶豫の恩典があり之が改正に付いても先般來關係當局間で愼重攻究中の處今般之が全面的改革を目指して立案に着手し此程一應試案を得關係當局に内示成案を急ぐ事となつた、即ち現行の規定は中等學校以上に在學する者には在學中兵役法第四十一條同法施行令第百一條に依り中等學校は滿二十二歲まで、專門學校は二十五歲まで、大學學部は滿二十七歲までであるが、之等最高年齡は非常にゆとりがあつて目下の狀況では或る程度短縮する事が一般服務者との年齡の差を少くし又修學に付ても大して支障は無からうと云ふので目下文部省でも陸軍當局と協議して愼重審議を重ね、近くどの程度に年限を短縮するか決定した上成案を得れば之を法文化し來議會に提出する意向である

五千の敵に銃爆擊
陸の荒鷲監利を急襲

補海軍燃料廠總務部長 同 野宮三郎
兼吳海軍軍需部德山支部長
補鎭海要港部機關長兼工作部長

【○○基地十四日發同盟】十四日午前十一時頃我が荒鷲部隊は大編隊で監利西方五十粁の監利を急襲折柄集結中の約五千の敵大部隊に猛烈な銃爆擊を加へこれを潰亂に陷れ又軍用倉庫及び軍事施設を爆炎上せしめ大打擊を與へた

敵船舶群を粉碎
昭平、鱗頭墟方面を襲ふ

【○○基地十四日發同盟】我が海の荒鷲高橋、隈田、石川、加賀、藤城、井上各部隊の○○機は十四日午前折柄の惡天候を衝いて梧州西北方約百粁の昭平に在る約五、六十隻の敵船舶に猛爆を加へその大部分を粉碎し、更に同日午後梧西北方十粁の鱗頭墟附近に集結しある七、八百の敵有力部隊を急襲し多大の損害を與へた

外國爲替基金利用
條件に改正を加ふ
漸次利用者が增加

【東京十五日發同盟】去る七月設定された外國爲替基金は最近輸出入リンク制適用品目の擴張、季節關係に依る輸入は增加などの原因により正金、台銀、鮮銀などの特殊銀行のみに止まらず市中爲替銀行においても漸次利用者の增加を見つつあるが、日銀では同基金制度設置の趣旨に鑑み爲替基金利用に伴ふ各種條件の改正につき再檢討を加へた結果大體左の如く改正するに内定大藏省と協議の上近く正式に決定實施することとなつた

一、返濟期限の延長
基金利用者の返濟期限は從來四ケ月となつてゐたが輸入原料が製品として輸出される期間としては短期に失するとの要望を考慮して六ケ月とする

二、手形の區分整理の改正
爲替基金利用に當り再分整理する手形は現物に限られてゐたが今後は左の如き場合もこれを利用し得るやう緩和する
（イ）基金利用者が輸出手形買入前においても買契約が成立し確實と認められる場合は基金の利用を許可する
（ロ）輸出手形買入契約がない場合であつても外貨證券を保有せるなど外貨取得が確實である場合には同様基金利用を認める

三、貸出利率の引下げ
從來の貸出利率二分五厘は高率に失するので歐米金利（ロンドン四分の三パーセント、ニューヨーク八分の七パーセント）と大差なき程度にまで引下げる。

政府保證社債
優遇の趣旨

新利率は大體一分七厘五毛乃至二分程度に決定する模様である

【東京十五日發同盟】日銀では政府保證社債の優遇を決定し十五日より實施したがその趣旨は事變勃發以來今日まで取り來つた時局産業社債の優遇乃至社債及スタンプ手形制の新設等の諸工作と同様であつて刻下の急務たる生産能力擴充に大陸經營の上において將來日滿兩國政府保證社債を發行し得べき國策會社の役割が益々重大化することは不可避であり右に伴ひ起債市場にこれら多額の兩國政府保證社債の登場を見ることとなる

對日經濟報復を
米は當分躊躇
友好關係に鑑みて

【ワシントン十三日發本社特電】信ワシントン支局の報道によれば米政府も經濟報復の具體策の研究は進めてゐるものの多年に亙る日米友好關係に鑑み早急に報復策に出ることはあるまいと言はれる、ユー・ピー通信ワシントン支局の報道要旨左の通り

ロンドンから傳へられた對日英米共同報復説につき米國當局は何等關知しないと云つてゐる英政府は支那における英國貿易の差別待遇に報いるため米國と協力し對日經濟報復策を攻究中と傳へられてゐたが十三日ユー・ピー通信がある見て困り、又一部では的に關係を命じたのは重大な意味があるに拘らず、米國務東通は日本が多年米國の對外貿易に於て重要な顧客をなしてゐる實狀から見て米國としては對日報復策の發動は當分躊躇するだらうし、又報復に先立ち先づ何等かの形式の指置を講ずるであらうと見てゐる
容は日本を最惠國待遇より除外すべき旨勸告したものと傳へられる、一方ケネデイ駐英大使の言明もこれに關係がある動きと見られる、然し以上の如く對日報復を示唆する様な種々の再實

西南の反中央熱
焦土工作を强要され

【廣東十五日發同盟】蔣介石は桂林軍事會議の結果新に鐵道の爆破を命じ自らの軍事的退却を辯明しつつあるものの、蔣介石が口に廣東奪回を唱びながら巧に依つて一步一步の後退と焦土自爆工作を强制的に强要してゐるので西南人民の反中央傾向は日增しに高められつつある實狀にある

不戰協定を結び
結局現狀を維持
政友會の總裁問題

【東京十五日發同盟】政友會總裁決定に關する代行委員會は十四日午後八時再開し總裁と會見を續けたが、結局堀切、松野、大口、砂田の四氏を小委員に擧げて總裁問題解決に關する試案を作製した結果、公選によつて總裁を即決すべしとの案は少數で多數は平和裡に問題の解決を圖るべきことを希望し實現の可能性ある案としては
一、中島、鳩山兩代行委員を副總裁として島田代行委員を筆頭總務とする案
二、當分代行制を設け兩會に諮る案
の二案を得たのでこれを代行委員會に提示した、かくて代行委員會は十四日夜を徹し今曉に及んだが右二案ともに受入れることは不可能であるといふことになり、遂に總裁選擧は暫らく放棄し第七十四議會終了まで鳩山、中島兩氏とも何人より推されても總裁爭ひはしないといふ不戰協定を條件に現狀を維持し從來の如く四代行委員制で黨務を處理することとし十五日午前三時散會した

興亞院文化部長は
新たに銓衡せん

【東京十五日發同盟】興亞院文化部長に內定してゐた第一高等學校長森巻吉氏はその後任に適任者なきため遂に十四日正式辭退を回答した、依つて文化部長は新たに銓衡することになつた

菅波氏興亞院入り

【東京十五日發同盟】興亞院經濟部第二課長（課長）は商工省より商工務官菅波稱事氏を起用するに決定した

…とは一層强化されるので政府保證社債の發行に依り國策的事業を遂行する會社の社債金融を一層円滑ならしめ且つ起債市場に對する影響を未然に防止せんとするにあり、しかして滿洲國政府保證社債を日本政府保證社債に準じて取扱ふこととなつたのは上述の趣旨によりて當然ながら極めて注目され…
…てゐるが政府保證社債の發行を除外したのは既に國際担保の九厘に次いで九厘半の優遇を受けてゐるためである

その日その日

○
伸びゆくドイツよ、猛烈に躍進する其の姿よ—ヒトラーが第二のナポレオンとして歡迎されての

○
二歲へあの人々を…
一年半の間に、背たけもグンと伸びた。自分ながら大男になつたと思ふ。懷ろ具合だつて滿更でない—この頃の日本人の感想

○
英が米を誘つて日本に經濟報復をやるらしい身仕度中、そんな手に彰る米國だらうか。その位の威しに怖える日本だらうか

○
實戰は勝つ、經濟戰は銃後、この雙方の戰ひに完全に勝つて初めて長期戰への挑戰は勝かる

人事

▲加藤鋭五郎氏（臺灣自動車取締役）十六日臺北當地より歸臺
▲加藤均三博士 十五日來臺（鐵道ホテル）
▲池光次郎氏（臺灣銀行取締役）十五日新竹に歸る
▲郡茂德氏（青果會社副會長）十四日來北（鐵道ホテル）
▲杉原佐一氏（杉原產業社長）十五日來臺
▲平田末治氏（開洋燐業代表取締役）十四日來北（常盤）

無絃琴

○陸軍省の情報部長が入れ替つて、元氣一ぱいの人として鳴らした佐藤賢了大佐に代り、これは又國際軍情通の内閣情報部情報官清水盛明大佐が颯爽として登場した▲愛知縣の出身、陸軍の中堅層を以て任ずる第二十九期、國際聯盟陸軍代表隨員の隨行員として海外にも出張、最近は新聞班の仕事を兼ねて情報委員會委員や内閣情報部の情報官として重大時局下における此方面の仕事に精進、本當に情報部長らしい情報部長であり、台灣へも確か其方の仕事で來たことがある▲陸軍畑は此の頃、東北が全盛の形ちであるが、陸軍次官から航空總監に榮轉した岩手縣出身の東條英機中將に代つて參謀本部から重政の方へ廻り次官の椅子に据はつた多田駿中將も、矢張り陸こそ違へ東北は宮城縣の出身、理想家肌の熱情家とある。更に新しく參謀次長の中島鐵藏中將も山形縣の出身"お らが春"に先づ異變は無いやうである▲日獨伊を結ぶナポレオン研究家と共に伊與の方にも詳しい石原莞爾少將が、舞鶴要塞司令官に轉出したのは聊か意外であるが、これも時の潮の勢ひ、或は病後の靜養が主かも知れない▲軍部には俊敏

新しき秩序 (68)
芹澤光治良 作
小林秀恒 畫

娘ごころ（八）

君子はわが部屋の眞中に立つたまま、ぢつと耳をすまして、家中の物音を聞かうとした。玄關で洋服か何足裝の紳士と隱見してゐる声が微に聞える—
「—庭の方に廻つて、家の内を見て下さい。窓を開けときませうから」
「—ご面倒でも一度上げて、丁寧に見せてくれませんか」
「—住んでゐるのだから、困りますね」
「—陛下は庭からも見えますが上は一寸あげて見せていただきませんと分りませんから」
「—いいです」
確かに夜裕は怒つたやうだが、君子もあつかましい人々だと怒つて、衣桁にかけたショールを取つて階下におりた。そんな風に眼がゐるのに、ぢつと家のなかにゐるのは、暗くて、とてもできないことだつた。
「—一寸散歩して來ますからね

……二歲へあの人々を案内する時は、ねえやも一緒に上つてつて、よく注意して下さいよ」
と、驚いてゐる女中に、さういひ置いて、ショールで顏を半分隱すやうにして外へ出た。
玄關前の庭先には、モジリとコートが二人立つてゐて
「これだけの傾斜があつては、自動車を玄關先につけることができませうか」
と、コートの云ふのが聞えたが、その声は意外にふとくて、性慾のなかのにごりを、感じさせるやうだつた。
もう自分の家の氣でゐる。無遠慮な人達だ。君子はさう思つて、足早に參宮道路の方へ出た。
參宮道路の古い櫻の並木は、すつかり色づいて、澄んだ空に鮮かに映えてゐた。この美しい並木を朝夕、歩いて通学するだけでも、ありがたいことだと感謝してゐたもうこの並木ともお別れだ。そんな寂しい氣持がした。
いつか、杉方先生をお訪ねしたところ、ルイズ夫人がみんなを誘つて、落合の落合を散歩したことがあるが、夫人はご自慢の散歩路だといつて、岡の上の櫻の並木路へ案内してくれた。そして、
「古い櫻の並木こそ、恐らく日本だけにしかなくて、また最も日本的なものでせう」
と、感心してゐた。しかし、その並木は神宮前のに較べれば、物の數でもなく、そのことを話すとルイズ夫人は、それなら是非その神宮前の、並木路へ案内してくれと頼んだ。それで君子は一度わが家へお招きすると約束した—
そのことを、ふと思ひ出して、彼女は家が他人の手に移る前に、杉方先生夫婦をお招きしなければと考へた。
しかし、君子は家から追はれるやうな悲しい氣持で、原宿の方へ歩いてゐた。櫻の落葉が風に吹きよせられてゐるのも、わびしく感じられた。こんな感傷は、櫻の並木から離れるといふことから生ずるのだらうか、反省してみる—さうではない、家が賣られるやうな狀態では、女子大学を卒業してから、また、男の大学で研究するなどといふことが、ゆるされさうもないのが、悲しいのだ。よく自分を理解してくれる愛の兄でさへ、破產しさうだと知ると、すぐにも結婚するやうにすすめるのだから、これからは、父や母はやつきとなつて、結婚問題を持つてくるだらう。それが悲しい……。さう無理にも思ひたかつた。
君子がそんな風にしほれて歩いてゐると、背後から「田中さん」と呼ぶ者がある。驚いて、振り向くと、トミ子が、駆けよるやうにして、
「矢張り、君子さんだつたのね、お元氣がないから人違ひかと思つたけど……どちらへ」
と、いつた。しかし、君子は困つたやうに目をぱちぱちさせてゐた。
「あたし、君子さんをお訪ねしようとして參りましたのよ」
牧場でこそ、三頭政治の一員として仲よくつきあつてゐるが、家に訪ねられるのは、君子は不愉快だつた。

本品こそ必ず御期待以上の强さ・數倍の耐久力
比類なき經濟價値を發揮する最高基準品！
丹頂歯ブラシ
○强靱無比の優秀毛質ですから弾力性に富み歯觸りとても氣持よく
○折れず抜けず歯列に合致した植毛技術による磨きよさ！
○歯グキを强化し歯石の沈着を豫防し、歯本來の白光美を增します！
No.1 TANCHO 丹頂

榮えある元旦に "國民奉祝の時間"
總督府から實施方を通達

總督府では戰捷第二年目の新春を迎へるに當り、聖戰の無窮を壽ぎ奉ると共に事變の新段階に對處し愈々上下一致擧國一致の念を固め擧國一致堅忍持久以て東亞新秩序の確立に邁進すべき國民の覺悟を堅める趣旨の下に次の如き奉祝實施要綱を各州廳、直轄官衙學校に通達した

一、官衙、學校等に於て奉拜式又は祝賀式を行ふに當りては特に本趣旨の徹底を圖ること

二、市街庄に於ては市街庄民のため成るべく次號に掲ぐる時刻を期し神社、學校、公會堂等適當なる場所に於て祝賀の方法を講じ本文趣旨の徹底を圖ること

三、當日午前十時を期し「國民奉祝の時間」を設け前各號の式典に參列し得ざる者は各家庭其の他の場所に於て大々宮城遙拜を行ふこと

各種團體、會社、銀行、工場等に於ても右に準じ成るべく式を擧行すること

四、放送ラヂオは同時刻に「國民奉祝の時間」の放送を行ふこと

軍屬遺族たちへ 譽れの勳章傳達式
十七日臺北州で執行

台北州に於ける戰病死軍屬に對する勳章傳達式は十七日午前十時より知事公室に於て軍司令部關係者侍立の下に舉行せられ勝田知事より各遺族に對して勳章の傳達が行はれることとなつたが各郡守、街庄長、州各課長參列の筈、尚名譽の旭八を授與される軍屬氏名は次の通りである

七星郡北投庄唭里岸五〇二 余再旺
新莊郡林口庄新埔字三塊厝二五 陳閣
七星郡北投庄北投六三四 陳振桂
七星郡內湖庄新里族羊稠一三三 林宗顯
新莊郡林口庄小南灣字嶺頂子坑七〇 李樹木
七星郡內湖庄內湖字坡內六 陳福全
七星郡北投庄關渡一九一 高加走
七星郡北投庄頂分割二八〇 康根旺
七星郡北投庄關渡一〇六 林海清
七星郡士林街福德洋仔山子腳 吳石火
新莊郡鶯歌庄二甲埔字尖二二七 郭新艇

廣東陷落を聞いた 在外華僑の恨み言
山の様な郵便物が來る

【廣東十五日發同盟】廣東の陷落以來廣東と香港との交通は完全に杜絕したため支那奥地部に海外から廣東に送られる郵便物はそのまま香港にストックされてゐたが、廣東郵便局が開設されたので、十三日これらの郵便物が山のやうに廣東市內へ配達された、皇軍を信賴し切つてゐる住民は直ちにその內容を郵便局に屆け出でたが、その中には廣東死守を誓つた國軍が餘りあつけなく廣東を失つたのを痛歎したものあり、廣東華僑の容貌をその儘受取りして來たもの、平和に立直つた廣東の故鄉を遠く避難地の先から戀こがれてゐるものなど重慶政權の通信の內容はそのままに一般支那民衆の動搖してゐる心を映してゐる

△敗戰の報に慨慨したもの

一、發信者 江西省 永修縣 受信者 廣東少年路一五 陳修良

數日前突然廣東市が陷落した報が來たので、誠に恐くとともに憤慨に堪へぬ支那軍部の報道に據れば事實無根のこととあるが、疑問の點が々あると思ふ、忠勇義烈を口に唱へ堅固な陣地を構築してゐた廣東軍が僅か數日で占領されたことは憤慨に堪

皇軍慰問からターキー一行が歸京

オリーブ色の制服制帽も凛然と約一ケ月に亙つて北支戰線の皇軍慰問演劇を續けてゐた松竹少女歌劇北支皇軍慰問團水の江瀧子の一行は岩田團長に引率され十二日午前八時東京驛着列車で歸京した ―寫眞は歸京の一行―

船腹の不足から 內地は正月餅が鰻上り
待ちわびる臺灣丸糯

【福岡本社特電】內地は正月餅の需要の大半を充たす台灣丸糯が本年は蓬地豆等の豐作であつたに拘らず船腹不足の爲正月間近となつても出廻らずその爲內地糯米相場は天井知らずの暴上りで昨年に比し本年は一升九錢高と云ふ近年にない暴勢振りを示し當時第一年の自出度いお正月を控へて內地では今年は餅も喰へぬと悲鳴を上げてゐる、大阪商船の丸糯は十二日限と云つて十一月十二日までに台灣は七万袋に上つたに拘らず本年は丸糯輸送の臨時配船もバナナ積込船腹の割讓交渉も駄目になり最後の賴とされてゐた十二日基隆出帆の連絡船大和丸も門司に着いて見れば僅かに五百袋しか積んでゐないと云ふ有樣で相場の方は寺銭の積出さ れたものお內地の抑へ付けられるにしてもお正月餅となる事になつてゐてご昨年閏門に移入されたこの十二百も丸糯が四百袋を見込んでゐたに一方糯は九州では臨時の內地移入やりに台灣に於ける內地の內容は三月であらう、鹿田一粒から高雄港へ臨時寄港に決定した事に依つて臨時の對策は至急でこれとて既に時機は過ぎつつあるのでこの正月は到底昨年並みとは望めぬ状況である

廣瀨曹長以下の勇士を弔ふ 臺北市の市葬
來る廿一日新公園で

台北市では今事變に出征し赫々たる武勳を樹て護國の華と散つた台北市出身の名譽の戰死者故陸軍步兵曹長廣瀨國俊氏以下勇士の英靈を慰め弔ふべく來る二十一日午後三時半より新公園に於て市葬執行の事に決定した

好評の"代用品展" 愈よ今夜限りで閉會

本社主催の"代用品展"もあと本夜限りとなつた、科學的に專門的に見て躍進日本の目覺ましい飛躍を覗ふ事が出來る許りでなく一面代用品使用が時代の脚光を浴びて登場して來た今日、ずらりと並べられた七百點の代用品が如何なる代用品なるものが如何な成分より造られたものであるかについて解り易い解說が付してあるので之の代用品の用途を有したものか又それら新興商品を取り扱ふ商店關係のものに取つても、又大衆に取つても有益なものであらう、因みに昨明け以來連日好評を博してゐる

臺北州のボーナス
前年よりいづれも好率

台北州ボーナスは十五日支給されたが總額は二十八万八千三百二十一円で此の內譯を見ると內務部に於ては一般判任が四万三千百二十八円平均率二十三割八分九厘、判任待遇が一万百十九円の二十一割五分九厘、中等學校職員は四万六千七百九十八円、率十八割一厘、小公學校職員十四万九千八百六十円十五割九分、實業補習學校千四百十五円十五割七分二厘、對岸派遣職員六千六百四十二円二十六割七分で、警務部に於ては警察關係職員の二万五百七十三円二十四割三分八厘、警務局關係の職員三千一百二十円、二十七割五分、高等官が六千五百六十五円で二十三割三分七厘と云ふ、總體的に見て前年度に比し好率を示してゐる

臺北市は四割增加

台北市役所の本年度ボーナスは吏員以下總額約十万円に上り最高三十二割にして平均步合は年內職員の異動多かつた爲二十二割七步となるが實質的には前年に比し約四割を增してゐる

新竹市役所では國防獻金

【新竹電話】新竹市役所吏員は十五日他と同じく一齊にボーナスを支給されたが、本年は時局柄無駄遣に使用する事なく國民貯蓄に振向けるとか、國債を買ふとかして忘年會も一切取止め殊に五十円以上を貰つた者はその百分の一を取纏めて國防獻金する事となつた

受信者 廣東陸軍軍官何作之

廣州の陷落は余漢謀の大失態である、速かに余漢謀を排斥し新將軍を迎へ咨軍が大いに奮起して日本軍を攻擊することを希望する

三、發信者 ドイツ在留 華僑抗戰後援會 受信者 廣東軍事委員會郵員部

廣東の陷落を聞いた時は物が咽喉を通らなかつた、四億五千万の同胞よ如何にしてこれを清算するか

四、發信者 米國リッチモンド 梁德傑 受信者 廣東 梁老鵬

お父さん軍法處長は何のため前に行きましたか廣口、廣東の死守を口に叫びながら今回の慘敗は何ですか在米の同胞は義捐金に熱心ですが、今後は一切出さないと云つてゐます

新竹州の豫算查定會議

【新竹電話】新竹州では左記日程により來年度豫算の查定會議を開く

十五日勸業、十六日土木、文書會計、十七日衞生、稅務、十八日教育、地方

十二月に入つても毎夜後十時まで開館する事になつてゐるから未觀覽者は是非とも一覽されたい

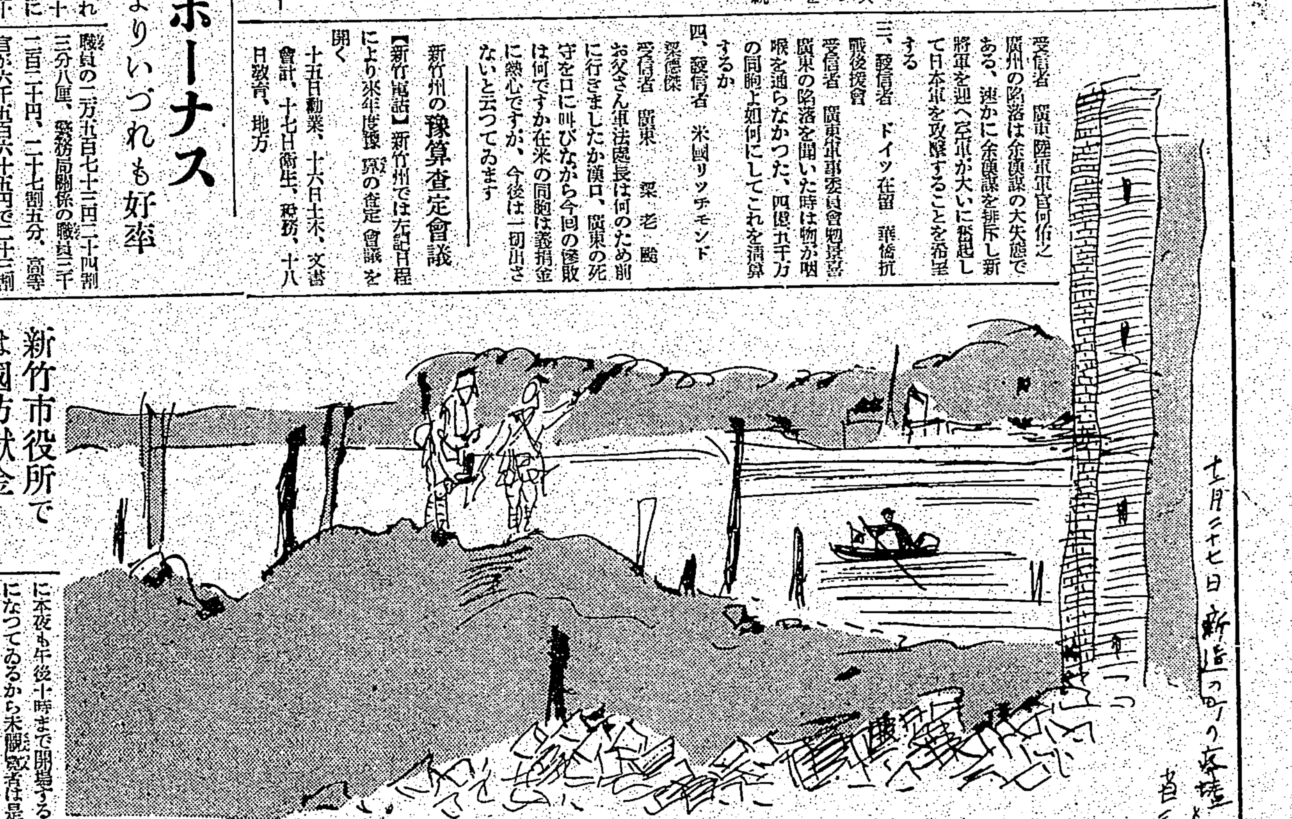

新造
南支從軍スケッチ……(三)
山崎省三

新造の町は、黃埔の裏水道に面し、此處から廣東までは、發動機船で一時間程で達する地點にある。

十一月二十七日、即ち廣東攻略成つてから丁度一ケ月目、海軍陸戰隊の殘敵討伐隊は沙洛村の方面より行動を起こし、途中水門といふかなり整つた部落を掃蕩、それから二里程歩いてこの街に達した。

街の入口まで來ると、何處からともなく、いち早くも「歡迎大日本軍」と書した白色旗を捧げた三、四人の支那人が現はれそれは、異色ある何事かを感じさせるものであつた。見ると、日の丸印の腕章を附した連中で討伐隊を街の奧に案內したのもこの者共であつた。

町は、水路に面した側だけ、わが砲火によつて無殘な姿を呈してゐたが、裏通りには野菜市場があつたりして、そこ尖、人間が群てゐた。

けふは、昨日の、及びその前日のやうな殘敵らしい敵にも出會すこともなく、折柄迎へに來た鐵艇に引揚げ、○○丸へ歸つたのであつたが、僕は、討伐隊の後に隨ふこととこれで四日、討伐隊に別れて、日も暮方の珠江の上を、陸軍の馬糧を積んだ便船で○○部へ向つたのである

また馬車が一臺
今度は臺北知事專用車

ガソリン節約の國策線に沿ひ台北州畜產會では甞に內地より遊步用馬車一台を購入したが、更に知事專用の高級馬車一台を注文中のところ十五日到着した、直ちに組立てて近日中師走の街頭にデヴューする事となつた

富士丸入港す

【基隆電話】郵船富士丸は濃霧の爲め少し遲れて十五日午後一時岸壁に繫留客は幣原氏、保田台銀頭取、山本同理事、加福博士、田原臺拓專務、松野、安藤台大兩教授丸岡運輸課長等の外八百六十七名であつた

幣原氏談 胸像を拵へたから來いと云ふのでやつて來た、やつて來たと云ふより一年三ケ月振りに懷しい臺灣へ歸つて來たと云つた方が適當かも知れません(とて船中でものした一首を示す)

限りなく懷しければ冬の海を越えて我來つ高砂の島に

經濟戰强調週間
全島一齊に實施
臺北では銀行、郵便局等が時間延長

らかふけ

長期戰に備へ生活刷新、貯蓄獎勵、物資節約の三大スローガンをかかげた經濟戰强調週間はいよいよ十五日から全島一齊に實施されたが台北では週間中銀行は午後四時半まで、郵便局は午後六時まで信用組合は午後五時半まで夫々營業時間を延長し、ボーナス支給で懷ろ溫かい市民の貯蓄に應ずる事となり、北署管内では一般に左記事項を周知し、左の各項を實施する事になつてゐる

一、生活の刷新に關する事項として年末年始の從來の行事を廢止差控へる事

二、物資節約に關する事項として代用品の使用、販賣屑の回收、代用品使用獎勵を強調するとこのあつた

基隆水上署の實施事項

【基隆電話】經濟戰强調週間に當つて基隆水上署では左の各項を實施する事になつてゐる

三、構內船舶への指導事項として沖商の各商品の公定價格を嚴守せしむべく正販賣價格勵行の下に調査すべき事

殊に沖商取締り事項に關しては中原警務主任の指導の下に嚴重なる取締調査をする事になつてゐる

第二次東大總長の推薦
平賀讓博士が有力

【東京十五日發本社特電】全學教授による第二次東大總長推薦は十四日午後一時より行はれ終了後直ちに佐藤總長事務取扱を經て各學部長會の下に全學部の推薦を開票して總長候補を決定するに至つた、その內容は全く極秘に附されて居るが、確聞するところによると東大名譽教授平賀讓博士が過半數を以て總長候補に推された模樣である、第一次候補に平賀博士と並んで山田博士が推されたのは今後の問題が主として法學部にある點から法學界の長老として推されたのであるが、山田博士の立場について見れば平賀博士の信望は全學的であり目前の河合教授問題を處理するのは最も信望厚き同博士の手腕に俟つより外なしと全學的輿望が集つた結果と見られる、斯く第一次候補者に選ばれた平賀博士が兩三日中に直面して承諾を得るや否や、造船界の仕事で多忙を極める同博士の事であり受諾は仮にも疑問視されて居るが東大では、この際長老の奮起を極力懇請するものと見られて居る

厦門日本居留民會で 議員選擧を施行
來る廿四日を期し

【厦門本社支局電】復歸第一回日本居留民會議員選擧は來る十二月二十四日同會總務所に於いて選擧施行されることとなつた、告示第二十六號を以て日本居留民會規約第四條により內田總領事の指定的特別委員を廢し既に日本人十万を越へる來年度厦門に活躍する日本居留民三千の中から入選議員共に選ばれた日本居留民の發展と共に厦門島を代表するに足る人物を選ぶべき日本居留民の數は增加したので定員九名を十二名に增加した

藏相が今夜放送

今夜七時四十分からのラヂオ講演は次の如く決定した

經濟戰に對する國民の覺悟 大藏大臣 池田成彬

岸田元總領事逝く

【大連十四日發同盟】元ハンブルグ總領事岸田英治氏は十四日當地で逝去した、享年五十三

山上正義氏が逝去
同盟モスクワ支局長

【東京十五日發同盟】同盟通信社モスクワ支局長山上正義氏は赴任を前に去る一日胃潰瘍でお茶の水順天堂病院に入院中腹膜炎を併發し十五日午前二時三十三分逝去した、享年四十三

氏は鹿兒島縣高等農林を卒業後農商務省に入つたがその後新聞界に轉じ東京每夕新聞、上海日日編輯長を經て大正十四年東方通信に入社引續き新聞聯合、同盟通信に勤務しその間香港、南京、北京各支局長、本社東亞部次長、發信部長等を歷任支那通として知られ多數の評論隨筆を殘してゐる

國防獻金

臺北市入船町二ノ六六杵屋勝伊勢こと伊勢八重さんは亡父藤太郎氏の忌明二十五日に當るので香典返しを廢し國防獻金及臺北市出征軍人後援會にそれぞれ金一封の寄附を本社宛に申出たので即時手續を執つた

あすの天氣

北部地方 東の和風晴後曇
北部地方 南東の和風曇一時晴
東部地方 北の和風晴後曇
西部地方 北の和風晴時々曇
南部地方 北の和風晴時々曇

概況 (十五日)七七八粍の高氣壓は北滿洲にあり南東に移動し本島は北部が雨東部は晴他は一般に曇、近海は北東の疾風曇、海上は穩であります

今晩の映畫

◆芳乃館 一時上映 1パテーニュース 午後六時三〇分 2旅路 七時一〇分 3大每・朝日ニュース 八時四〇分 4元祿十六年 九時七分

◆大世界館 一時上映 1朝日ニュース 午後六時一〇分 2ウイーン樂園 六時一八分 3パラマウントニュース 七時二九分 4水戶黃門(前篇) 七時三九分 5水戶黃門(後篇) 八時五七分

◆新世界館 一時上映 1ウイーンの樂園 午後六時二〇分 2風流喧嘩侍 七時五五分 3どくろ討 八時五五分 4牛馬追旅 九時二五分

◆タイゲキ 十二時上映 1朝日ニュース 午後六時四〇分 2男の償ひ(前) 七時一〇分 3男の償ひ(後) 八時四〇分

◆國際館 一時上映 1東日ニュース 午後六時一〇分 2元吉組 七時三〇分 3男やくざ道 九時二〇分

流質品專門店 和服・洋服・時計 貴金屬・トランク ラヂオ・何んでもある店 新起町二丁目 電六二八二番 祖父江商店

元祖 登錄商標 八の揩味噌

會葬御禮 吉田清一

會葬御禮 川井正男 外親戚一同

鐵管代用 硫黃石製壓力百五〇封度 スピゴットソケット附全長六呎 (最大荷重二、七〇〇瓩) 北投庄北投五一番地 電話北投一一〇番 豐永三雄

雑にも喜ばれる贈答品

純粹の蓉製

イ ツ ツ コ ー ヱ

精神病は年々增加する

ぜん息・神經痛 中風・高血壓
血の「濁り」をこり 原因から治療せよ
不治でない

蠅取粉で有名な今津佛理博士は醫學諸權威と此の病氣の原因を徹底的に研究した結果

(左研究中の今津佛理博士)

酒煙草 花柳病或は內臟の障害等で身體を養ふ大切な血液が濁り弱くなつて循環が不順になり、神經が侵される爲め起るので

血液 の混濁を除去して清淨にし、動脈硬化の原因を除いて血壓を整調し、循環を良くして神經の障害を除けば治る、決して不治でない事を多數の實驗に依り確め

貴重な植物ホルモンから强力な血液淨化劑を創製しその服用とリキシン又はイマヅミンの併用に依り此病氣で困れる人々を原因から良くし大に喜ばれてゐる

●中風 で不隨舌もつれに惱む人
●高血壓、動脈硬化で肩こり耳鳴り頭痛目まひ、動悸ふらふら便秘不眠神經衰弱、足腰ハレ、ふるひ、シビレなど腦溢血の危險ある人
●ぜん息 でせき、たん咳切れ呼吸困難、ヒーヒー等で苦しむ人
●神經痛 やリウマチで手足腰脊中や關節が痛んで困れる人は一日も早く大阪市、阪急線三國驛前

今津化學研究所 へ遠慮なく行くか、遠方はつらい症狀を詳しく記し、急ぎ申込むがよい!

博士獨特の淨血療法、養生法其他注意事項を詳細懇切に敎らる。

感謝!
キング大新年號

初版忽ち賣切れ!
再版亦品不足の盛況!

お蔭様! 全くお蔭様!
こんな面白い新年號
こんな爲になる新年號
こんな安い新年號はないと
賣れるく驚いた讀者激增!

爆發人氣! 早いが勝!

刻々賣切迫るキング大新年號、二大附錄つき八十錢は犧牲的大奮發!お手に入れねば御損、今スグ書店へ!

喘息 アストマン 文獻呈上

各國大公私立病院御使用の喘息藥

發作時に用ひて十分時で苦痛消失連用して根本治療の例頗る多し!

25錠 1.00 50錠 3.00 150錠 5.00

名古屋千種通 名古屋衞生研究所 振替名古屋六四〇四

各地の有名藥店にあり

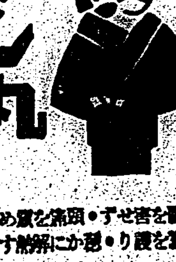

かぜ ねつに ヘブリン丸

感冒・風邪・はしか 耳下腺炎(おたふくかぜ) 扁桃腺炎(のどはれ) 神經痛・リウマチス

胃腸を害せず・頭痛を癒め 心臟を害せず・解熱に效す

三日分 三十錢

大阪北濱 天野源七商店 568

VEGELINE

斯界に多大の信用と愛用者を有する

毛髮養料 ベジリン香水

フケ、及びカユミを去り、脫毛を防ぎ常に美髮を保ち用後殊に爽快無比也

各百貨店、和洋品店、化粧品店、藥店にあり

本舖 東京市日本橋本石町 リーガル商會

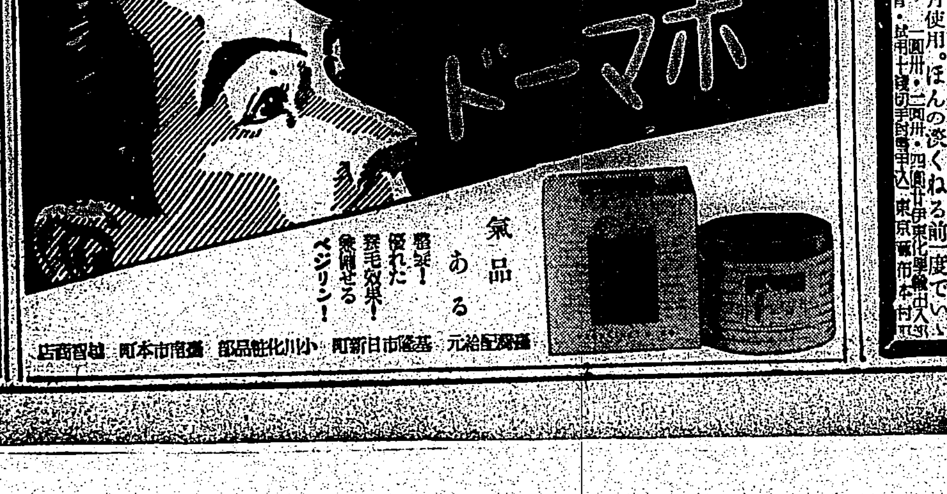

ベジリンポマード

氣品ある 匂ひ! 優れた 整髮效果! 永續せる ベジリン!

臺灣配給元 基隆市新町 小川化粧品部 臺南市本町 越智商店

小じわとりと荒れ治しに ロードポウ

フランス・グラス市オリーブ

ヒフの「若返り」は、ホルモンを生のまゝぬつたつて、注射しても果して利くか、これは、すでに經驗の方もあるでせう、だいゝち「小じわ」になつてゐる所はヒフに細い筋が、もう、はつきりついてしまつてるんだから。

けつきよくは、そこへ「沁みこむ油」をぬるより、他に方法はないんです。そして油がしみこめばどうなるか、これは、ぬれば、びつくりするほど、事實が分る。

ところが、それが普通の油ぢや、ついてるだけで、しみこまない。

例へば、コールドをぬつてねると、翌朝するするに、顏に油が浮いてるでせう。が、このオリーブをぬつてねた朝は、すべすべになつてゐる。

ひと晩ぬつてねただけで、どんなものか「ヒフのための世界の寶」といはれてゐるわけが、はつきり分るでせう。

肌の荒れ、艶のなくなつたヒフ等、五六回ぬると、つるりした肌にしてしまう。

非常に沁込むから、つけ過ると肌が脂肪過多になる(一圓卅錢瓶三ケ月使用。ほんの淡くねる前一度でいい) 一圓卅・二圓卅・四圓卅 伊東胡蝶園 デパート有名店三有・試用七錢切手同封申込 東京麻布本村

家庭と婦人

經濟的に材料を處理せよ

★調理上の注意十二ヶ條

主婦の無智の爲に利用の出來るものを惜しげなしに捨ててゐる場合がありますから平時は勿論、戰時下に於ては殊に無駄を出さぬ樣に調理しなければなりません

今までとかく浪費されがちな野菜、果物の皮及び魚肉の骨その他廢物利用の數例を挙げてみますと

一、野菜類の皮ごと調理する
二、皮及び切屑のある場合にはスープや糠味噌に
三、果物は皮ごと食べる
四、林檎、梨、蜜柑の皮はスープ、シラップ、ママレード等に
五、柿、蜜柑は乾燥して粉末にし藥味、蜜柑味噌、甘味料に
六、魚、鳥、獸の骨はスープ又は乾燥して粉末とし胡麻鹽に
七、出しがら昆布は糠味噌、佃煮に、けづり節は佃煮に

調理の際一寸した不注意から大切な滋養分を失つてゐる數例は

八、胚芽米のとぎ過ぎ、ビタミンBを失ふ
九、野菜の煮過ぎ、ビタミンCを失ふ
十、御飯のふきこぼし、ビタミンB及び大切な養分を失ふ
十一、煮豆の際に重曹を入れるとビタミンBを失ふ
十二、野菜のゆでこぼし、ビタミンB・C及び灰分を失ふ

以上の各條は、主婦がホンの僅かの注意如何によつて決するのですから、注意して毎日の調理に當つて欲しいものであります。徒らに美味しいことのみを求めるより第一に榮養を考へ、經濟的に材料を處理することと、更に、廢物を出さずに利用することが何よりも肝要と思ひます、これが、一家の問題に止まらず、日本全國の各家庭の無駄と不合理は實に莫大なもので、國家經濟並に國民體位の低下の問題にも及ぶことを考へると忽せに出來ない問題となります、いりもしないものを買溜て、使はず腐らしてゴミ箱に捨ててしまふ場合から、調理に必要な部分だけしか使はずあとを捨てるといふ無駄を全國の主婦方が止めるやうにすれば、どれ位巨額のお金が浮くか知れません

精神病は年々増加する

人口一萬に付十二人の割

文化の進展と精神病の増加は今日重大な問題とされてゐますが、統計的にみると、明治二十七、八年の日露戰爭頃は、精神病者は二萬三千九百餘人に過ぎなかつたのが、以來年々増加の一路を辿り、昭和十年には八萬三千三百六十五人になり、人口一萬に對して前に五人だつたのが、同年には十二人となつて倍加したわけです。都市の殺氣に滿ちた生活や騷音の中に強い刺戟を受けたり、農村の不景氣のうちに身心の疲勞を來すことが、この病氣の主なる原因とされてゐます。更に精神病の半ばは以上の原因が花柳病にあるといふことも考へさせるものがあります。

豆もやしのお料理三種

豆もやしは値段も安い上榮養分の多いもので、口あたりもよく多のお料理に利用すると美味しいものが出來ます

豆もやしと內臟バタ炒め

材料(五人前) 豆もやし四〇〇瓦、(百匁)鷄の內臟二〇〇瓦(七五匁)バター又はラード、鹽、胡椒、トマト・ケチャップ

調理法 もつは適宜に切つておく。もやしは水洗ひして水を切つておきます。フライパンに油をとかし、もつを入れてサッと炒めます。もつに火が通つたら鹽胡椒で一寸味をつけ次にもやしを加へて强火でサット炒め、藥味をつけ味の素を加へて味を調へ皿に盛つてソース又はケチャップで頂く。好みにより醬油、砂糖、酒、味の素粉山椒にて味をつけても非常に美味であります。

ハムエッグと豆もやし

材料(五人前) ハム二〇〇瓦(五〇匁)卵三〇〇瓦(七十九匁)豆もやし二〇〇瓦(五〇匁)バター、ラード、鹽、胡椒、ソース

調理法 ハムは荒千切に切つておきます。豆もやしは洗つて水を切つておく。フライパンにバターを溶かし、ハムともやしを炒め鹽胡椒にて味をつけて別の器に取り五等分して、小さいフライパンにバターを少々溶かして前のもやしを入れ眞ン中を卵の黄身が入る位凹め卵の黄身が毀れぬ樣一ケ落して上から蓋をして卵を半熟程度に蒸燒にし靜かに皿に取り、温かい内にソース又はトマトケチャップをかけて頂きます。

豆もやしの漬物

材料 豆もやし一斤(二五〇匁)人參一〇〇瓦、小蕪一〇〇瓦、白砂糖五〇瓦、鹽二〇〇瓦、酢、香辛料(唐辛子粉、蜜柑の皮)少々

調理法 豆もやしは生臭味を取る程度にさつと熱湯を通して冷水に手早く入れ、冷ましておきます人參は細千切りにして一寸鹽もみにして水洗ひして絞つておきます小蕪は一分位の小口切にして鹽を打つて三十分位おき軽くもんでおきます。白砂糖、酢、鹽にて甘酢目に一寸酢を利かして香辛料を少少混ぜ前の三品を小壺にでも入れて漬け、適宜に出して食べます。一週間位保存出來ます。

無砂と混砂の鑑別法

生命とりの米は食ふな

さきに無砂米と混砂米との區別法を記しましたが、未だに問合せが多いので、更に正確を期すための鑑別の方法を次にお知らせ致します、混砂米がまだ禁止にならぬ以上自分でだまされぬやうよく注意して下さい。

一、白米の少量を口中に入れ、之に附着する粉状物質を歯の間で咀嚼する。この際砂噛りを感ずるもの、即ち粗造な感じをする時は砂粉の混在する證據です。

二、白米に附着してゐる粉状物質を水でしめし、載物硝子とデッキ硝子(被蓋硝子)又は是に類似の硝子板の間に入れて摩擦した時硝子面に擦り硝子面の瑕痕を留めるのは砂粉を混有するしるしと見てよい。

三、白米の少量を乾燥してゐる試驗管に入れクロロホルム數立方糎を加へて、よく振盪した後、之を靜かにおくと、一〇分間内に灰白色を帯びた沈澱を生じた時は砂粉を混有してゐます。

四、白米の一定少量を磁製の小皿に取り燃燒灰化させて灰分を測定しそして混砂の程度を決定することが出來ます。

鰊や鮭の燻製

燻製は煙でいぶすのですから、魚の皮が眞黒に燻けてゐますが、そのうちにも黒光りに光澤のあるのが新しいので、古くなると光澤がなくなり、脂がかへつて、とても不味くなつてしまひます。鰊は身の切口が、赤茶色で透きとほるやうな光澤のあるのが美味しく鮭は赤さが濃く、やはり透きとほるやうなのが上等品です。

臺日歌壇

安成二郎選

臺北　曾劉氏阿月

ラヂオ體操に行きし折に千にあまる人集りて默禱す六十秒の尊くおぼゆ

ラヂオ體操今や終へたり朝空にとよもしひびく萬歳の聲

大安　岩淵　正男

大屯の山脈白く明るみて丸く大きな月出でにけり

窓ごしに見る紺青の空の色調暮つかれの目にさやかなり

豚の飼料にゴミ箱を設置

獨逸の廢品利用ぶり

最近ドイツでは幾百萬のボール紙の豚の箱が作られ、街々にはりめぐらされました。その箱の豚の腹に記して曰く「私は芋の尻尾でも野菜の根でも林檎の皮でも、腐肉は勿論魚類の骨、さては卵の殼からコーヒーの酷でも頂きます」と、この豚の兩耳には「榮養のために」「食糧自給四ケ年計畫」と書いてあります。

近來ドイツの家庭の台所には貧富を問はず一樣に二つの塵埃箱がならべてあります。この一つは飼豚の飼料になりそうなものを入れ他には利用出來ない塵埃を入れます。そして時を定めて食糧自給官吏が箱の中味を集めて廻り、紙豚の言葉に忠實な婦には豚飼料の代償として幾何かの錢をおいてゆくといふ仕組になつてゐます。

タカチヤン・トコチヤン (10)

近藤日出造

淋病

新發賣　普及藥　男子用(一號二號)婦人用(三號)　一圓九〇

本劑發賣以來其に不朽の功績を擧げ來つた本劑獨特の效果を一層徹底させる目的で便利低廉な本品を發表しました。揮つて治療の實を擧げて下さい

二段殺菌法の特效を發現

用量……一回〇・七五瓦でよし
時間……一回二分ですむ
用法……安全簡易で副作用なし

熟練を要せず容易に出來る

內服藥では治療の一助となるに過ぎないと世界的に認められてから各國盛んに局所劑を製作したものゝ使用上に不快煩雜があつたりするはまだしも共通缺點としてどうしても見逃し出來ないのは殺菌力の問題で、尿道周圍の海綿體內に届く樣なものは殺菌力が薄弱で用をなさず、殺菌力强きは尿道を硬結して內部に進入せず、其の爲再發慢性の病原を徹底的に除く治療に迄達しなかつたのであるが、前東京吉原遊廓吉原病院長佐藤榮先生の不屈の研究努力の結果途に淋菌の殺菌銀を發見し更に淋菌の弱點に乘ずる二段殺菌を容易に實現する特殊法を考案されたのである。

前東京吉原遊廓　吉原病院長　佐藤榮先生　發明創製

本劑は新發明の透過性强力殺菌銀と尿道の炎症廢爛の治療力との複合した新藥であるから從來の治淋劑とは治療の範圍が違ひ膿が切れ尿中淋糸が消え清澄になる日數が頗る早いのが本劑の特長です。尿道周圍の海綿體、側管盲管內に充分に浸透して淋菌に致命的殺力を與へる上に、挿入藥の不快も困難もなく局所藥にあり勝ちな副睾丸炎さへ豫防する治療力は全く複合二元力の獨特效果ですから患者は治療を飽く迄活用させて後顧の憂なき治療が可能です

プラオンギン
ケンゴール

最低の藥價　最高の奏效

先づ急性再發慢性共に必ず本劑一箱から治療を始め續いて二箱で治療を徹底す。之れ本劑が短期治療の出來る根本となる本劑獨特優秀の長所であります。

代用藥ナシ　局所藥に本品の代用藥は斷じてない日東製藥合名會社製品プラオンギンケンゴールと特に御指定下さい。

注意―御註文には男子用(ケンゴール一號ケンゴール二號)婦人用(三號)の別を御明記下さい
醫家の臨床治驗を乞ふ

東京市芝區通新町十三番地　總代理店　合名會社　河原商店　振替東京三五〇一九番　電話三田(一六八五)(二〇七〇)(六六六)

―定價―
二五瓦入(約十日分)二円
五〇瓦入(約廿日分)七円
八〇瓦入(約卅日分)十一円

無代進呈(本劑の特質特效を一目瞭然に知る說明書)

日東製藥合名會社製品

全國藥店にて販賣す品切の節は直接總代理店へ

K 52

誰にも喜ばれる贈答品

お歳暮に　病氣見舞　お産祝に

どりこの

美味しいことも美味しいが何よりも滋養價が豊富でお贈り先御一家の健康増進を願ふことになるから虚禮ならぬ非常時向の實質品

專賣特許の滋養料

値段頃合　體裁優美　保存永久

藥店、食料品店にて御希望により贈答用化粧函につめて差上げます

●夜行列車の疲れ、朝ノーシンのんで頭の調子を恢復する●

エビスビール

エビスビールには麥芽糖、蛋白質、アミノ酸、燐酸鹽など人體に必要の成分が、ごく吸收され易いかたちで含まれております

大日本麥酒株式會社

樂しく一家湯治!一浴身体の眞から温まる!　六一〇ハップ

純粋の椿製

黒髪の美は日本婦人の誇りです

まづ毛髪へ榮養を!日本髪にも洋髪にも榮養にはいちばんよいイツコーユを

フケを忘れ、ヌケ毛やきれ毛を防ぎ、ウス毛や赤毛を黒く美しく、頭髪衛生に最も適つたイツコーユを御愛用下さい

有名藥局、化粧品店、デパートに有ります

本舗　東京人形町　井善

開花三世相 (56)

村松梢風作　中一彌畫

宵闇（二）

「モシ、貂之助様、一寸お待ち下さりませ」
五六間行き掛けた時、突然傍らの森の蔭から声を掛けた者があつた。
貂之助は立ち停つた。
まつ暗がりの中から、急に提燈の光がぽッと照つて、仲間を供に連れた一人の女の姿が浮き出して貂之助の方へ近寄つて来た。
「誰だ？」
「妾は疑屋様にチトお願ひ事があつて、先刻から此処でお待ち申して居りました」
「すると、今の狼藉者はお身の知合ひの者だな」
「飛んでもない、何んで妾があの人達と馴り合ひがございませう、妾は何も知らずに来合つて、疑屋様のお働きを他所ながら拝見しただけでございます」
「ふむ……一體お身は、拙者に何用があるのだ」
と云ひ乍ら、貂之助は提燈の光で相手の女を見た。屋敷勤めの老女とでも云ひさうな四十餘の女だ。
「妾の主人が、折入つて疑屋様にお願ひ申したいことがあつて、是非一度お目に掛り度いと申して居るのでございます、御迷惑でございませうけれど、只今から妾と一緒にお越し下さいませぬか」
「お身の主人といふのはどういふ人だ？」
「それは茲では申し上げ兼ねます、お会ひ下されば分ります」
「それでは、用向きはどういふ事だ」
「それも妾の口からは申し上げられません、主人がお目に掛つて直に申し上げるさうでございます」
「名前も云はず、用件も告げず、只会ひ度いとは得心のゆかぬことだ、何用か知らぬが、拙者は多忙だから左様な話は御免蒙る」
「さう仰しやるのは御尤もでございますが、妾は主人から、疑屋様をお伴ひ申して来いと、厳しく命けられて参りました、モシ疑屋様がお聞き入れ下さらぬ時は妾は主人に対して申訳なく生きて居ることは出来ませぬ、何卒妾を助けると思召して、枉げて御承知下さいまし」
「理不盡な話だ、行かうと行くまいと拙者の勝手、それをお身の生き死に關はるやうに云はれては迷惑いたす」
「御迷惑は重々承知の上でございますが、そこを枉げて御承知下さいませ、お願ひでございます」
「左様な訳の分らん話は承くことは出来ん」
「それでは、是れ程お願ひ申しましても……」
「お断り申す」
すると其の女は、いきなり地面へ坐つて、短刀を出して鞘を拂ひ咽喉へ突き立てさうになつた。
貂之助は呆れてしまつた。其の様子はいかにも真剣らしくつて、満更の脅しとは思へなかつた。又、たとひ狂言にもせよ、目の前で自害するといふのを黙つて見てもゐられないから、貂之助はその手を押へて
「お女中、暫らくお待ちなされ、そなたの主人といふのは勿論男であらうな？」
「否え、主人は女でございます」
「何、女だ……？」
貂之助は、愈々呆れて云つた。

映畫懇談會　明春から毎月開催

明春から活潑な動きを見せることになつた財團法人大日本映畫協會では其の企畫の一つとして映畫懇談會を明春一月から毎月定期的に開催することになつた、これは内務、文部兩省をはじめ映畫に關係ある諸官廳が民間業者と伍を脱いで隔意なき意見の交換を行ひ官民相互の映畫知識を深めて日本映畫の質的向上と國策に沿ふよりよき國策映畫の製作に資するもので興行映畫にあつては製作關係者をはじめ興行營業、官廳等それぞれの部門を各別に招いて懇談会を、又はじめ製作關係者、文化映畫製作者、生フイルムの生産及び輸入業者、映寫機器業者等各方面に亘つて行ふ筈であるが官廳側でも各部門毎に人選を異にして目的の達成を期する方針であるからこの結果は映畫界全般に裨益するところが頗る大きなものであらう

海外小話

米樂壇紛争

世界樂壇の鬼才メヌーヒンは、最近ロサンゼルス・フイルハーモニツク・オーケストラと共同出演契約を結んだが、同オーケストラが彼に米国樂壇人組合への加入を求めたのに對して、三千弗の出演契約破棄を賭してそれを拒否し、米国音樂シーズンに時ならぬ波瀾を起してゐる。
同オーケストラは共同出演するといふ契約を結んで居るので、メヌーヒンに對しても組合に加入して加入金七〇弗の支拂ひを要求したのであるが、メヌーヒンは組合加入を強制されることは「民主主義國家に於ける個人の自由」といふ根本的問題に關するものとして断然拒絶したものである。同オーケストラの首脳部は組合がメヌーヒンを契約の除外例とするやう交渉したが、組合側ではメヌーヒンが組合加入を諾諾しないことに激怒して、断然除外例を認めぬ旨の決議を通過し、問題解決は頗る困難となつた、同樂壇人組合にはハイフエツツ、ジンバリスト、ローレンス・チベット等の大家も加入してゐる。

娘一人に母親三人

最近コネチカット州ウエストポートの判事オースチン・ウエークマン氏は、珍らしい難事件にぶつかつて日に何となく足を運んでゐる。事件は斯うだ。結婚以来十五年子供のない家庭の淋しさを嘆つてゐたウイリアム・H・バタリー夫妻が、去る九月ウエストポート養育院を訪れ、收容中のベテイ・ルーと言ふ生後十ケ月の女兒が茶色の眼をくるくるさせてなついて来るので、つい家に連れ帰り、我子同様に可愛がつて居た。さて此の兒の母親アンナ・フラコスと言ふ女中さんに愛兒譲り渡しの署名を求めやうとして捜すと、いつの間にか子供を置いて母親はニューヨークに轉住、その居所さへ知れない。止むなくベテイ・ルーを一時養育院に返して、母親フラコス嬢の居所を突き止めることにしたところが一ケ月後同養育院を訪れたウオルター・R・ブラウン夫妻がベテイちやんに魅力を感じ、逸早くフラスコ嬢の居所を發見、譲り渡しの署名を得て了つた、そこで訴訟となつたが、どちらもこの子の両親として立派な夫婦であり、劣らぬ愛情を持ち、又非常な熱心さで子供を求めてゐる。ウエークマン判事は処置に困つて東奔西走、何とかうまい解決策を得ようとしてゐるが弗の国アメリカでもこれだけは金で納りさうもない

新映畫紹介

聲なき萬歳　新興東京作品

原作　安倍光雄
脚色　陶山密
演出　青山三郎
撮影　濱崎頌一郎

配役
田中音作　三桝豊
同　お光　立川政子
洲本信吉　大井正夫
同　綾子　高津慶子
同　信一　金澤俊夫
同　初江　杉山美子
山内不二夫　井上清

梗概

山奥の小百姓田中音作老人は、出征して名誉の戦死を遂げた倅の遺骨を迎へるために、娘のお光を連れ東京行の汽車にあたふたと乗り込んだ。珍らしくもその音作老人は汽車と云ふものが全く初めてなので座席を探してよろよろしてゐる、その恰好には乗客一同の冷笑すら向けられた。やつと座席を見つけたがそこは二等車であつた。隣席してゐた洲本綾子は老人から息子の戦死した事を聞かされ検札が来た時は内緒で二等切符に切替へてやり、東京へ着くと宮城参拝を案内し夜は自宅へ誘つて夕飯を勧めたり、そして洲本家の子供の信一や初江までが十六ミリの映寫や可愛い舞踊をやつて音作老人とお光を世話し、慰めてやつた。翌日芝浦の岸壁に遺骨は上陸したが、手順を知らず慌てふためいてゐる音作を原隊まで親切に案内したのも洲本家の不二雄である。遺骨を受取つた音作は、さらにまたその夜洲本家でお通夜をさしてもらふが、何から何まで温かい世話を受けた音作とお光は、感激に咽び泣くのであつた。それから、数ケ月が経過した頃洲本家に出来の良い醸造手が音作老人から懇心に届けられ、娘のお光の嫁も近々決る運びとなつて萬事目出度く　天皇陛下萬歳を唱へてゐると云ふ便りに接し、洲本一家は打ち揃つて喜ぶのであつた

今週の映畫

最後の審判　十六日から芳乃館

原作は狹間祐行、脚色畑本秋一、監督は青山三郎、逢初夢子、植村謙二郎、一宮二晃、立松晃等が出演
梗概──此頃の健少年の擧動は神の如き愛情で敦へ子に對する若い女教員道子にも不審と疑惑を感ぜしめずには居れなかつた、健少年の弁當には何時も新聞反古が入つて居り然も同級生がお小遣を失つた折など偶然に健の身邊から似合ぬ銀貨がこぼれ落ちたりした。健に對する疑ひは直ぐに氷解した健は留守宅に唯一人の病身の祖母を残して薬代や食費を稼ぐために朝は新聞配達し夜は甘酒まんぢうを賣り歩いてゐた雨の降る夜中の健の寒な敦へ子の姿を目撃した道子は一時でも純真な子供を疑つた自分を恥ぢそれから積極的に健一の面倒を見ることになつたあたたかい先生の心と健の寒な敦へ子はしつかりと結び付いた、それから間もなく健は親戚に引取られて上の學校に行く事となつた、

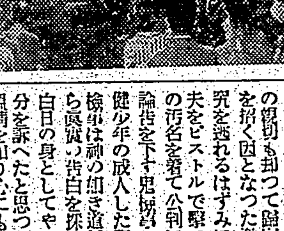

道子先生は健の將来の發達を翹つてこの愛しい敦へ子と別れた、それから十七年の月日が流れた、結婚した道子は人生での初めての不幸と遭遇してゐたその頃近隣を荒し廻つた兇惡な強盗犯人虎藏に夫の留守中押し入られその為め彼女に惡い評判がパッとひろまつた、勿論道子は潔白だつた、然も飽迄人に優しい彼女は囚はれた犯人に名も知らさず毎日差入れをしてやりその遺兒淑子を自宅に引き取つて世話をしたが罪を憎んで人を憎まずの彼女の親切も却つて歸宅した夫の疑惑を招く因となつた激昂した夫の追究を逃れるはずみに彼女は誤つて夫をピストルで撃つた、殺人犯人の汚名を着て公判に立つた彼女に論告を下す鬼檢事こそは曾ての健少年の成人した姿だつた、古川檢事は神の如き道子の為め犯人から眞實の告白を探つて彼女を青天白日の身としてやつた、虎藏は自分を訴へたと思つた道子の眞實の温情を知り心にもない陳述を續けた罪を悔ひ自殺して果てたのである、古い十七年前の辨當箱を前に檢事と今は檢事の敦へ子は美しく尊い愛情の中で再び固く握り合つた──同時上映は時代劇の『失楽風』である

總天然色を黒白映畫に複寫　JOラボラトリーで

我が國でも制限付輸入が行はれてゐるアメリカ映畫の總天然色映畫はフイルム制限實施でアメリカで大流行の總天然色映畫は折柄アメリカで日本版製作が不可能のためプリント輸入は原價高となるので外國各支社の悩みの種となつてゐる矢先き今度JOラボラトリイが總天然色映畫を普通の黒白映畫に複寫する事に成功した、これは從來複寫ネガの關係で不可能とされてゐたが今回複寫ネガを使用せず高價なパンクロ・フイルムを使つて天然色フイルムの持つ各種色彩の變化を聊かの不自然さもなく複寫するものでアメリカでは斯かる必要が無いから從て我が國獨得の發明といへよう、右に付JO撮影所長の田□□□氏は語る
それは當ラボラトリイの山岡技師長が研究の結果成功したもので普通の黒白映畫の複寫に比較すると現像操作の困難と原料高のため費用が幾分嵩む事になりますが出來上つたものは一般の黒白映畫に何等遜色のない事は映畫會社が試寫の結果認めてゐます

臺灣の『甘蔗』を描く

藝術映畫社では農業科學映畫の一として糖業聯合會の後援により「甘蔗」全五巻を製作することになつた、これは臺灣に於ける砂糖の栽培製糖の實況を劇的構成をもつて記録するもので、石本統吉監督が來年早々渡臺製作を開始する

ロイド訴らる　新作に脚本無断使用で

アメリカ映畫の喜劇王ハロルド・ロイドの新作「ロイドのエヂプト博士」が近く公開されんとしてゐる折柄、最近同映畫を繞つてロイドに對し著作權侵害による脚本料八千五百弗の請求訴訟が紐育聯邦裁判所に提起された。原告はウイリアム・J・ラップとローレル・ブレントンといふ作家で、兩人は合作脚本「グリーク・ツウ・ユウ」を一九三四年十一月三十日から三八年一月八日までの間に六十日間だけ舞台で使用する條件でロイドから千五百弗の脚本料を受取つたが、ロイドは同脚本のアイデアを無断で前記映畫に使つたから明らかに契約違反且つ著作權侵害であり、我々は同映畫が最低百萬弗の利益を上げると見てその一パーセントを要求するものだが、既に舞台に於ける使用料として千五百弗を受取つてゐるから差引八千五百弗を請求し更に同映畫の利益が四百萬弗程度に達するなら我々はその五パーセントを要求するといふので當のロイドとハロルド・ロイド・カムパニーは目下苦心善後策中であると

本年度のヒツト映畫

事變第二年の非常時下に自粛自戒、緊張裡に國策に沿つて躍進を計つた邦畫各社本年度の製作映畫は十二月末迄の封切豫定も含めて現代劇一二五、時代劇一〇一、總數二二七本に達するが各社別にすると大都一〇四、新興八八、松竹八六、日活七七、東寶六一、全勝五二、極東四四、南旺五、此のうち優秀作品と目さるるものは『路傍の石』『愛染かつら』『五人の斥候兵』『忠臣蔵』『人生劇場殘侠篇』（日活）『鶴八鶴次郎』（東寶）『綴方教室』（東寶）『母の魂』『太陽の子』（東寶）『泣蟲小僧』『杉本中佐の中隊』（大都）等

全作品を色彩化　ロンドン・フイルムが

イギリスにあつて世界の市場にアメリカ映畫に敢然挑戦してゐるロンドン・フイルムの主宰者アレキサンダー・コルダはアメリカ映畫が一路大作主義を辿り、しかも大作のすべてをテクニカラー映畫で發表してゐるのに對抗し、過般レイモン・マッシイ主演「ドラムス」及び「レデイXの離婚」等のテクニカラー映畫を製作して氣を吐いたが、コルダは此の二作品の成功に自信を得たものか來年度に於ては同社の全ラインアップを色彩化する旨發表したのでセンセーションを起してゐる

少女倶楽部　新年號

昭和十二年を發刊とした好評裡に過した少女倶楽部は新年號にも來るべき一年を豫告するやうな生々とした内容に張りきつてゐる。中心八十頁「吾ら□□□」西條八十、「□□の唄」まき□□、「□□□」サトウ・ハチロー、「黒潮の唄」高垣眸、美しき□□□佐藤紅緑──などの傑作につづいて□□□□□□□□□□常□□の「□□の合唱」が仲々よい構成

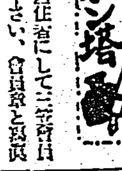

カナ文字ニュース

事變二年目ノ　サイゴヲ　カザル　經濟戰强調週間ハ　十五日カラ　ハジマリマシタ　長期建設ト　イフ　コトヲ　ワスレズ　イロイロノ　ムダヅカヒヲ　ヤメテ　貯金ヲ　イタシマセウ
△遭難ダグラス富士號ノ　搭乘者　十二名中ノコル人々ノ行方ヲ　ソウサシテ　キマスガ　サツパリ　ワカラヌノデ　十四日正午現場デ　供養ヲシテ　ソウサヲ　ウチキルコトニ　決メマシタ

メガホン塔

▲元大正町居住者にして二等兵曹の人は申出下さい、含弟様と兵曹が尋いてゐます（大正呉服所）▲十二月一日夜□時頃北門町行バス内で□□□置き忘れの者にバス券下さつた方に□□□（安門町片山）▲十二月□日本島に居られた河野静子さん、市役所の社會課に行つて問合せて下さい（係）▲セパート種牝犬尾□□白□□□
▲□□□□（ン部隊の□□□□□□の本名及住所御教示下さい（一讀者）▲本名は春田能彌、住所は東京市澁谷區□□一ノ四三です（係）

商況（十五日）

臺灣正米市場

	當	中	先
前場　二期蓬萊	二、八五	不申	二、九九
二期丸糯	[illegible]	不申	三、〇〇
受渡	十二月十五日	同二十日	一月十日
中場　二期蓬萊	二、八六	二、九六	三、〇〇
一月二十日	[illegible]		

臺灣正市公定相場

二期蓬萊　當 二、八八　中 二、九八　先 三、〇〇
二期丸糯　十二月十五日　受渡　同廿日　不申　一月十日 [illegible]

華陸在庫米

[illegible]

大阪期米前場・東京期米前場・神戸期米前場・東京銀行貸株

[illegible]

東京國債實物前場・東京短場前場・東京短期取組・東京長期前場・東京長期總取組・大阪短期前場・大阪長期前場・大阪砂糖清算前場・大阪砂糖現物・神戸豆粕前場

[illegible]

株　米　岡米吉商店　大阪株式取引所一般取引員　臺北市表町　電話 40.41

臺日案内

書籍　日臺會話自在　臺北市杉田書店
醫院　競馬　性病科　永吉醫院
内地土産　桐田のポンカン　桐田の白柚とジャボン
樂器　ピアノオルガン
寫眞　オリエンタル　のアルバム特賣開始
時計眼鏡　時計メガネ　臺北市西門市場　山田時計店
金融　電話　商品券　金融　寶屋
藥種商　小口金融　商品券高價買入
治療所　喘息にワンカ　眞救療術
洋服　子供服子供オーバ　吉村洋服店　學生服純綿霜降
出現數學的裁斷
ラヂオ器械　ラヂオ　臺北本町　中川
製靴商　靴の生命は修繕　納品
料理屋　肉汁　銀鳥
雜件　村井商行　日本ナショナル　臺灣販賣所
絹布團　村井商行　特許商標　岸喜鑑　文化卓子椅子　實用向和洋簞笥
計理事務所　海野正造　各種コークスと木炭は　三菱完全飼料
羅紗　大越商行　洋服地裏地類　大菊商行　平戸燒　破格廉賣

大都市　百貨製造家問屋名鑑
▼儲けるコツはこれだ！
百貨仕入案内社　大阪市西區

ぜんそく　喘息エキス

ツヨール　淋病内服新薬・陸軍薬局方収載

今治水　歯痛にスグ効ク
堪らぬ、苦しい　キリキリ痛む
待て暫しのない歯痛です。家庭に今治水をお忘れなく不時の歯痛にお備え下さい
一滴二滴……つければスグ効く、少しも害なき安全な家庭薬です
主効　むし歯の痛み　歯の根の痛み　神經、齒髄から來る歯痛
ピンセット附　二十五錢　三十五錢　六十錢　全國藥店にあり

カルピス　熱いのも滅法うまい滋強飲料　お湯で七倍に溶いて召し上れ

頭痛にノーシン

資生堂センタックス　特許化學洗劑
毛糸・毛編類のせんたくはもまずに落ちて生地を縮めぬ
これまでの洗濯石鹸ではどんなに注意して洗つても、毛糸毛編物類は縮んだり固くなつたりして困りましたが、センタックスは新發明の特殊な化學洗劑でありますから、十分間溶液に浸けただけで汚れを完全に吸着乳化して新品同様に更生いたします。
用途　毛糸・毛編物・メリヤス・セル・モスリン・毛布・婦人子供服・羊毛製品・絹・人絹・スフ並に混紡製品に
¥.50　¥.75　¥1.00　¥1.50